滿洲報
(第三種郵便物認可大正十一年七月二十四日)
發行人 王子山 編輯人 金念曾 印刷人 金慕章
(本報價目)每月一圓三角六個月七圓二角全年十三圓八角報費先惠郵票不收(外國除日本概加郵費)廣告刊資一行十二字起碼一日每行一圓特別地位加倍長期者另議以上俱以現大洋爲本位但朝鮮台灣日本及其他國即以日本金幣爲本位
大連市常盤町二十九番地 發行所 滿洲報社
電話 編輯部(長)七五一三番 經理部(長)四〇三二四番 社長室(長)二四六〇二番
振替貯金口座(大連)三七一一二番
THE MAN CHOU PAO 29—31 Tokiwacho Dairen, Manchuria
昭和七年十月二十一日

大批之外械 源源運北平

那威貨船三日到津 又到機槍迫砲甚多

禁止對華輸入武器之五國協定現下已成廢紙美德方面盛行向中國各方面供給巨額之武器尤其失却奉天兵工廠之東北軍購入最多在秦皇島塘沽入港之外輪多載大宗武器有於夜間秘密上陸輸往北平之行跡又三日在天津港下流繫船之那威貨物船於午後九時至次日午前三時卸有輕機關槍五百支子彈三百五十萬粒迫擊砲及子彈亦有多數上陸後即以軍用列車送平聞該武器爲某國人之介紹於某國官憲保護之下行之云(二十日天津專電)

二劉軍築壕對峙 戰線漸次擴大

敘瀘難民紛逃重慶

據重慶來電劉文輝集中大軍於榮昌迫近重慶而劉湘使各軍主力進出榮縣兩軍各據三十英里之塹壕對峙開始砲擊戰線漸次向南方擴大敘州瀘州方面之避難民絡繹來重慶(廿日漢口專電)

因十九路軍入福州 請組織自警團

並要求陸戰隊上陸 經日領撫慰令日僑靜觀

自第十九路軍入福州以來當地之排日風潮頓起頻發排貨及暴行事件日總領事雖再三向省政府抗議但華方極不誠意因是日僑代表商業會議所正副會長等於十七日訪守屋總領事請准僑民團組織自警團並要求陸戰隊上陸然總領事慰撫代表請暫自重靜觀將來又福州已泊有日軍艦以視事態云(二十日福州專電)

殘匪集結鄂東

官軍堵剿斷匪交通

漢口通信、關於剿匪消息、吾人除取材於軍事機關所公布者外、每多惝恍不明、如北匪之賀龍、其實力若干、言人人殊、或云三千、(係鄂中區各將領之報告)而鄂北將領范石生、羅啟疆堵擊之後、謂賀部尚有五千、每次皆有尸橫遍野、潰不成軍字樣、而愈殺愈多、莫測玄妙、此如匪首死耗、疑竇亦多、鄺紀勳段德昌之死不止一次、其致死之方法、亦傳說不一、或云病殞或云陣亡迄今、仍爲啞謎、此外匪之蹤跡、千變萬化、莫可究詰時而化整爲零時而聚零爲整、瞻之在前、忽焉在後、且不同一匪部、而發現於兩地者、此豈有分身之術耶、故吾人欲避免兩岐之消息、使聞者無所責難、誠非易事惟合最近各方情報、加以全盤判斷、可得如下之結論、即鄂豫皖三省殘餘赤匪之主力、今已集結於鄂東一隅、而赤匪內部軋轢紛亂之現象、亦係不可掩之事實也茲分別述其梗概(一)三省邊境之匪自金家寨、新集等處巢穴被國軍突破後、其氣已餒、不復能保持其原有之整個赤區、惟鄂東黃安河口、附近、其潛勢力依然存在、(即所謂赤衛隊與游擊隊)而該處在國軍視爲後方、駐軍較爲單薄、故豫皖等處不能立足之赤匪大部、新定計畫、聚匪偽第四第九第二十九各軍之殘部約二萬餘人、冶爲一爐、輕裝銳進、由羅山向黃陂迫逼在同襲老集、挽回頹勢、其時國軍驟未及防、倉遽應付、故匪部得陷黃陂、新洲等鎮、迨我方配備就緒、四面堵剿、匪軍不敢戀戰、紛紛向河口以東、及黃安以南走、與匪伏深山中之餘孽相會合、大約三省殘匪之主力、即在此處、國軍乃利其深入堵塞匪軍後路、凡通皖通豫各孔道、皆有重兵駐守、此部赤匪、不啻自投陷井、津日已有接觸、惟匪方利用山驗亦非咄嗟間所能撲滅、故總部除飭行剿匪、推進政治外、同時注重整理三省邊境之交通此爲一勞永逸之計、務使今後赤匪無所憑依也至賀龍一股、其企圖隨擴而異、初欲回竄施鶴、爲沿江駐軍所阻、乃變計北竄、欲以房竹爲根據地、在賀匪本身、已成驚弓之鳥、茫茫宇宙無可棲身、而視爲救星者大有人在、其一爲鄂東赤匪欲賀由京山北上、經隨縣而東、通過平漢線以達黃安、與之會合、其二爲洪湖殘部欲賀仍率部南下、以解湖圍日前賀在隨縣舞風岡、大洪山一帶與羅啟疆旅接觸並向馬坪港、長嶺岡、洛陽店、方向竄走、似有首赴鄂東之意、但最近數日、仍回竄京山縣屬瓦廟集附近、可見賀匪徘徊歧路、無預定之步驟也、官方消息、該匪已被國軍圍困、不日消滅、惟沙市以南、龍灣、沙崗、普濟等處、以及荊門、當陽、松滋公安、各屬、均有賀匪餘孽清剿尚需時日、(民政廳長朱懋冰、已抵宜昌、與川軍代總指揮王陵基協商殘匪事此外被困洪湖之殘匪、近來困頓益甚、湖中港口之有出路者均被國軍封鎖據俘虜供糧食僅敷本月之用、留湖匪首係崔琪、戴卜天等匪中有所謂改組派與第三黨、平日互相齮齕、競爭甚烈、匪方幹部則統斥之爲叛徒不稍寬假、近日該兩派自動攜手、組織所謂新共產黨以改造現狀爲目的、其口號爲實現民生主義勞資合作等項、此與不倫不類、愈演愈奇幹部派認爲係離開共產黨立場、而欲乘危傾覆該黨、先後捕獲千餘名、除騙黨者外、其情節較輕者編爲生產隊、則罰作苦役之意、查匪部在此危如纍卵之時期、尚有火併仇殺之慘舉、其離心離德、概可想見、至女匪則皆娼妓化洪湖以內、無一保持清白者其姿首較佳者、群匪爭相角逐、日接壯丁數人、故皆遍體沾染惡疾云云、觀上所述則鄂省赤匪、途窮日暮當無死灰復燃之可能矣

日皇對執政發出謝電

謝使陛見後發表聲明 今後以答禮精神誠心努力 並荷賜勳一等旭日大綬章

日皇因滿洲國執政溥儀氏派遣特使謝介石氏奉呈親書及物品於十九日特向溥氏發出懇篤之謝電(二十日東京專電)

完成答禮大任自宮中退下之謝總長於十九日午前十一時半發表聲明書如左

剛自宮中退回幸無大過完成答禮之重任實屬同慶之至又蒙陛下賜以優渥之勅語愈不勝感激之至予雖以專使資格來朝但非僅取形式的答禮必須以誠心誠意而謀徹底的親善今後吾人依答禮之精神無論何時皆當努力不能以答禮式告畢即爲責任告畢也今後必當以粉身碎骨之覺悟而下決心(二十日東京專電)

日皇對十八日入京滿洲國答禮使之謝總長授以勳一等旭日大綬章以資酬勞云(二十日東京專電)

教育團抵東京

以日滿文教提攜爲目的由滿洲國派遣之同國文教部次長許汝棻上村學務司長等十六名之教育代表於十九日午後八時二十五分抵東京驛粟屋文部次官以下文部拓務軍部關係者及帝國教育會其他教育團體官民多數歡迎裏下榻八重洲旅館(二十日東京專電)

謝專使等 謁多摩陵

入京第三日之滿洲國專使謝介石氏除大橋外次外其餘隨員全部於二十日午前九時出旅館乘車至多摩陵經古川陵墓監之引導恭奠大正天皇之英靈並奉獻花圈於正午歸去(二十日東京專電)

肅清殘匪中 皖西善後策

正積極辦理

蚌埠通訊、皖西赤匪、經各路國軍會剿後、大股業已崩潰、殘餘各股、正在肅清中、關於收復地區之一切善後問題、亦在積極辦理、陸軍第三十二師特別黨部前敵工作圖、於製定清鄉及土地暫行條例外、並在諸佛庵另集當山縣政府善後委員會、商訂稻粮收穫分配辦法以謀解決並須發良民返里證、組織剷共義勇隊、以期消除隱患、茲將該項清鄉土地及收穫辦法、照錄如下

(一)關於清鄉者、一河東、難民未經軍隊許可、一概不准過河、以免良莠混雜、二過河時、由戰區善後委員會發給河東難民返里證、返里證上註明該難民係某區某保持返里證之難民、祗准在指定範圍內過生活、不准自由行動、以杜隱患、三、未隨赤匪潛逃人民、經相當考查後、發給良民證、但祗可在指定地點範圍內度日、不准自由行動、違者以反動罪、四、實行保董制、以五家爲鄰、五鄰爲閭、三閭爲牌、牌上爲保(因地制宜每保牌數暫不規定)由善後委員會指導保董、切實清鄉、辦法如下、甲、各保速造戶口清冊、乙、調查形跡可疑保董不敢擔保者、由善後委員會送後方考查、經軍事告一段落、保董確係良民或有相當保證者可交各保董帶回原籍、丙、實行連坐法、一家連保、一家通匪、其餘各家隱匿不報告、一律同罪、如鄰戶報告閭長、而閭長隱匿不報者、則殺閭長、閭長報告牌長而牌長、隱匿不報告者、則殺牌長、牌長報告保董、而保董隱匿不報者則殺保董、丁、各保重要路口概歸該保董派人日夜輪流站崗、非持有必經該保之通行證或返里證者、一概不准經過、戊、凡在匪區之保董、一概免職(指河西而言)所有新任保董及牌閭長、均以現僑居河東者爲合格、己、嚴禁尋仇報復、若仍怙惡不悛而與赤匪通消息者、由善後委員會交軍隊審判、不得任意殺戮

(二)關於土地者、一、自耕農田地之所有權、仍歸地主、二、如赤匪已得之地主之田地、分給農民耕種、此田地仍歸該農耕種、但須向地主納租、地主亦不得任意更動佃戶、三、赤匪如已將避難自耕農之田地、分給農民者、該自耕農返里後、可仍耕其原田、但該被辭之農民、須由善後委員會另覓田地、交伊耕種、俾其不致失業、四、地主對佃農要盡力減租、最低限度、須按中央規定二五減租辦法、五、自耕農隨赤匪潛逃地主避匪未歸之所有田地、暫歸善後委員會管理、六、如田地界線有被匪毀壞者、可由當地士紳調查清楚、報告善後委員會處理之、七、嚴禁調查土地人員舞弊、犯者處以極刑

(三)關於收穫分配者、一、凡避難河東者、其保若已克復、限自佈告日起於一星期內、領取返里證、歸回各該住居區域、向保董報到、二、凡匪區稻穀雜糧無論地主佃農自耕農、已向保董報到者、或係原住並未他徙者、俱有收穫及領取此項稻糧義務與權利、三、如有隨匪潛逃或居住河東、不返及已返而不向保董報到者、一律以放棄此項權利論、不得領取粒粟、四、此項雜糧集中俟將各該保人口調查明晰、由各保保董呈報各保地駐軍長官或戰區善後委員會派員督視支配、五、按照人口支配辦法、計十一歲以上爲大口、十歲以下爲小口、兩小口爲一大口、統計人口多少及稻糧數量多寡、按人均分、六、此項辦法係以保爲單位各保糧食、由各保居住人民均分、他保人民、不得享有此項權利(四)關於此項稻糧之收割及集中辦法、一、由該保各牌長徵集該牌所農民擔任收割及打粮、二、各保堆積稻糧地點、由各保保董負責辦理之(五)、由各保保董牌長花戶處理此項事務人員、如有營私舞弊者、定處以極形(十月十二日)

關務署佈告

關東州貨物 在卸貨地徵領証費

經連外貨應提領証

財政部關務署廿日朝發出布告如左

領事查證手數料之貨物最低限度二百元今後得以百金單位換算

但對於日本朝鮮台灣及其他由日本領土之貨物爲例外仍以銀二百元爲基礎換算之

經由大連之外國貨物應提示領事查證關東州所產之貨物輸出中國者在卸貨地按金單位徵收領事查證費 彼時並於其外課以罰金云(廿日南京專電)

早知日本確定承認 起草絕未相左

李頓關於報告書之演說

李頓爵士於十九日出席於美新聞記者協會之午餐會爲如左之演說

調查委員會之報告書在發表以前即起草時已知日本之承認滿洲國爲確定事實故報告書之價值並不因日本之承認而破壞又有謂於報告書作成之際調查委員間關於主要之事實意見有相左者此則絕無僅對於如何表示事實之方法略有討議也(二十日倫敦專電)

憂赤色東漸 英人之言論

主救中國內亂

英國有數之極東通林氏於十九日保守黨系之波士頓晨報上指摘中日紛爭並言極東之禍根實由於中國之內亂其論如左

西洋列國須協力救濟中國之內亂爲李頓報告書之主眼然多沒頭於抗議非難日本之行動而忽視此種事實殊屬遺憾極東事態不安之原因實由於中國更有一層之大危險現方襲於極東又驟々於全亞細亞赤色勢力之東漸誠堪憂慮故日本爲防範如潮湧之赤色勢力之侵蝕而新設此緩衝國乃屬不獲已之事無足異也(二十日倫敦專電)

改訂三矢協定

日本滿洲双方提案

一九二五年六月十一日所行之三矢協定決廢棄而另訂新協定因從來舊軍閥時代對朝鮮人之善不善分子同一看待決根本改正爲滿日官憲協力的取締辦法據聞今次之協定如左

日本提案

一、取締或檢舉不逞鮮人之際奉天省官憲須於可能範圍內與在滿日本官憲協力故特對共產主義者之取締尤須爲充分之連絡協調奉天省官憲若逮捕鮮人時不准遲緩須立即引渡於日本官憲不得擅自拘禁或處罰

滿洲國提案

一、滿洲國人若於奉天省內犯罪逃亡於朝鮮境內之際大省官憲若指名要求逮捕引渡時當於可能範圍內應諾

二、本協定之細目當另訂議對以上並非承認省警察得撤行越境

大藏省發表 滿鮮境設警

臨時警備費 三十七萬餘

大藏省發表爲於滿鮮國境附近保護居民增置警官特定臨時國境警備費三十七萬七千九百四十元由朝鮮總督府特別會計七年度第二預備金中支出(廿日東京專電)

長春字樣 改新京

關東廳將發表 局長交換駐京

關東廳決將奉天警察樓上之事務所於本月中全員移向長春取引所內故自十一月一日以後不獨長春改稱新京即關東廳關係各機關凡向冠長春字樣者全部改爲新京不日將用廳令布告又關東廳之事務連絡距離較遠今後林警務局長日下內務局長及其他關係課將行交換去新京辦公云

岩間氏被任爲 教部督學官

擬廿一赴任

以中國考古學知名之前金州公學堂南金書院長岩間德也氏今次經滿洲國任命爲文教部督學官該氏擬於二十一日自金州單身出發赴任(金州電話)

經蔣慰留 夏斗寅

將銷假視事 何成濬又病

漢口訊、夏斗寅前以積勞致舊患瀉血疾復發、呈蔣請假另派員代行職務、蔣銑(十六)復函、謂鄂以疲敝之區當殘破之後、執事勵精圖治備著賢勞、清恙未痊、尤深軫念、惟當此剿匪期間、百廢待舉、方期躬親率飭、早竟全功、所望體念時艱、勉爲支柱、一面以時調攝、一面仍照常辦公、以資進行、是所厚望、所請給假調治派員代行職務之處、應無庸議、夏餐(十七)呈蔣表示感奮、並詳述病狀、決力疾從公、如巧(十八)稍愈即出席省府會議

漢口又訊、蔣銑(十六)函慰夏斗寅、所請給假醫治派員代理着毋庸議、夏治(十七)將病近況及醫治經過呈復、並決遵命力疾從公、聞省府巧(十八)例會、夏或將出席何成濬已入院就醫、綏靖署例行公文、由參謀楊揆一代閱、重要者送院親閱、

翁照垣蕭吉珊 到漢口謁蔣

漢口訊、淞滬戰爭時、堅守吳淞之十九路軍旅長翁照垣(十四)由滬乘郵航飛機來漢、下午三時抵埠、語記者云、因本軍派赴南洋滿洲各地、答謝僑胞捐款、最近由閩到滬、不久即放洋、惟日期未定、此次奉蔣委員長電召來漢晉謁、無多勾留、一二日即離漢、翁並謂十九路軍現在閩剿匪、陳劍輝被和後、陳部可不費一彈、全體就範云、中委蕭吉珊寒(十四)下午三時與翁照垣同機到漢、下榻德明飯店、據談僑會因陳樹人痛悼其子、深抱消極、現由副委長周啓剛處理會務、外傳周升正委一本人補副長不確、此來爲蘇無何任務、與僑會亦無關、定刪(十五)乘機返京、翁或同機回滬云、下午四時蕭偕同乘汽車赴怡和村謁蔣

漢口租界 徵營業稅

稅局已通告

漢口特別區營業稅局於十八日對日法兩租界及第一第三兩特別區內之外人商店通告徵收營業附加稅日商對此則取不問之態度但營業稅局已稱如不應徵即不爲一切之保護其成行頗堪注目(二十日漢口專電)

滬捕大批共黨

陳獨秀患病兩鬢已斑白 當局要求引渡尚未移提

上海訊、公共租界捕房刪(十五)晨破獲虹口東有恆路春陽里二一零號共黨機關、當場捕獲謝少珊、王兆群張次南湯一凡、王武等五人、並抄書籍多種謝等供出係陳獨秀黨徒、陳匿居岳州路永興里十一號、捕房當日下午按址往捕陳適臥病帶入捕房略訊即送工部局醫院治療、旋又在聖母院路高福里三二阿方、在福履理路拘獲王鑑堂、又在白克路修德里、及東興路克濟飛路等處破獲共黨機關、搜獲反動文件書籍六十大捆、俄文書籍七十八本、惟黨徒聞風遠颺、未能捕獲陳獨秀等十一人、由捕房以危害民國罪起訴、篠(十七)晨解送第一區法院審訊、先開調查庭、陳面色黝黑、兩鬢已斑、因患病庭上特准坐而受審、陳供曾因反動在平被警廳拘捕一次、續復在滬被法公廨拘捕二次、判禁三天及科罰金、此後並未到過法院、昔年從事教育、現從事著作、張亦南供原名張述之、以著書生活、暇時參加共黨工作、其餘各人均供詞支吾、滬市公安局請求引渡、並要求禁止旁聽庭上以本案正在調查中、應暫緩移提禁止旁聽、則准如所請、當由院警傳諭、凡與本案無關係之人、均退出庭外、並准捕房律師之請、將各被告隔別審問云、又陳獨秀自受共黨中央派排擠後、在滬三載、組織托羅斯基派會、陳爲常委之一、東有恆路春陽里二一零號即該會會所、陳因病休養、會務均由謝少珊代表執行云

上海又訊、刪(五日)公安局會同捕房、在東有恆路春陽里二百十號、破獲共黨機關拘張述之、謝少珊、王兆群、倏一凡、王武等十八人、抄獲共產書籍百餘種、謝供出陳獨秀臥病岳州路榮慶里十一號、遂亦被捕、並在陳宅搜出中俄日文書籍甚多、後又拘獲王曉春、梁日光、王子平、何阿芳、王鑑堂五人、洽(十七日)晨十時解第一特區法院審訊、陳着青色衣服面黧黑、兩鬢斑白、上庭態度鎮靜、因病准坐下受審、陳侃侃而談、因擔任工作在半年被捕一次、在滬法公廨曾二次被捕、判監禁三年、並科罰金、昔年從事教育、最近努力著作、張亦供認不諱、餘供支吾、公安局要求引渡、因捕房反對、暫緩移提

黔變亦在醞釀

王家烈調兵防省城

上海訊、黔電王家烈調兵八團、在省城西北兩路嚴重戒備防猶國才蔣丕緒部向順陽前進、並電令駐漢代表牟貫三鄧後芳文(十二日)乘飛機赴渝向劉湘接洽、勿予猶助、黔省形勢日亟

孫科將就 立法院長

南京訊、孫科有來京就立法院長訊、中政會擬加推孫科爲常委

蘇皖贛三省 鴉片公賣矣

安慶快信、漢德部曁次電令皖省府嚴申煙禁、如查出種販售三項情該省長官是問、而省府煙犯決處死刑各情、亦即奉令轉行、仰各縣長一體布告、並交法院者、今猶捕犯煙、及省會公安局所在縲絏中、不料現有湖北清理特稅處派來陳康頤、楊又新、宋玉吾等專員、即在安慶蕪湖大通三埠、設查驗所徵收鴉片特稅、安慶方面並委謝介荷爲總稽查、所址勘定西門外勾兒山、至經徵方法、用以小輪運土、如由鄂到達安慶者每擔徵稅二百元、惟章程尚未宣布、以致皖人均群起而質問、尚未卜省府作何對付之

蕪湖快訊、皖省鴉片公賣呼聲愈高、月前貴池縣長孫傳瑗呈請省府飭屬嚴申煙禁、而省府則指令照本年一月所頒條例辦理、蕪湖公安局長梅永貴、前爲黨部檢舉包庇煙禁、蔣總司令已電令皖省府徹查究辦、省黨部批示者省政府辦理、而省政府則函覆交民政廳查辦、掩延時日、將以不了了之、最近兩湖特稅處黃振興爲推廣鴉片營業、增加稅源起見、在蘇皖贛三省設立特稅查驗專員設局征稅江蘇派馮和暢押鴉片一船、駛赴上海、初以難於登岸、嗣後又因反對不便出而迄今兩月仍徘徊於江南通之間、江西省則派劉業經營、方始設局辦公、爲南昌市黨部通電驅逐出境皖省派陳鉊唐、頗有手段、先經省主席吳忠信安慶辦已經在安慶西門外狗把山設局辦公、蕪湖大通兩地、亦將派員主持公關收捐云、(鎮東十月九日)

瀋海鐵路保安維持會通告

爲通告事查元帥林汽車站位置僻處旅客稀少爲節省公費計定自十月一日起改爲簡易車站過往旅客准在車上收售客票不收手續費除一、二、五、六、十一、十二等次旅客列車停車外其他列車均不停止特此登報週知

長春中國銀行信托部招人承買油房機器房屋廣告

敝行信托部受人委托出售油房機器房屋全部坐落在長春該房屋建築與機器裝置均不及三年有願承買者請向長春敝行信托部接洽可也

營口協昌祥豐記洋服號 正式開幕 特別減價

近新運到大批歐美呢絨嗶嘰高等花呢定價一律特別便宜請聘超等技師究做歐西服裝新式男女大氅橡皮雨衣學生制服定期不悞承蒙賜顧無任歡迎

地址永世中街

遺失存單聲明作廢

啓者敝號前在中國銀行存有日字第八八號德和公司日金壹百八拾圓第B字九七號維克洋行大洋貳百圓B字九八號維克洋行大洋貳百圓又在交通銀行存字第一二四(八)號德和公司大洋貳百拾貳圓整共計存單肆紙均遭遺失除向各該行聲明遺失作廢另換新單外特此登報聲明此啓

德和公司 維克洋行 同啓

遺失聲明

鄙人在大連交通銀行開立活期第二百四十九號存摺計大洋六百七十六元日前被竊遺失除向該行掛失外特登報聲明此項存摺無論落於任何中外人手一概作廢

林讓之啓

感謝孫秉卿大國手之仁術 左山

逕啓者小女患溫病傳經腹痛足軟危在旦夕中西醫士均告束手經同人介紹孫秉卿先生診治服藥三劑立見回春又蒙親王得安咳嗽吐血勢甚危急亦經孫先生完全治癒誠爲不可多得之妙手謹此誌謝藉作介紹(孫先生寓省城同利生藥店)

奉天純益繅織公司經理 何麟閣謹啓

承辦各種鑛務事宜

金鑛鉛鑛煤鑛其他鑛山收買及包採並包銷鑛質專門技師調查一切設有以上鑛山請至敝商會接洽商談是荷

奉天浪速通三十二番地 田中商會鑛業部啓 電話長四一二三番

劉鐘秀聲明遣妾啓事

敝人前在鐵嶺經商多年於民國十六年聘張氏女爲妾相處數載不略近懷異念不守婦道時有越軌行動因鑒此情當煩親友作證與張氏現洋四百元双方同意實行離散各不相涉倘嗣後張氏如有不良行動與敝人名譽無涉茲恐遠近親友不知故特登報聲明

劉鐘秀啓事

滿洲中央銀行奉天業字總支行廣告

設年月 大同元年七月一日開始營業

營業要項 專營各種存欵放欵滙兌貼現及普通商業銀行一切業務

總行所在地 長春

本總支行所在地 奉天省城大南門內路西

電報掛號九九九九

滿電話(通線)二五六〇 四五六四

(直線)經理室四六五七 營業室四六五八 傳達室四六〇七

日電話 營業室二七一九

日長途電話(營業室二四五八 經理室三〇七三)

所屬各支行所在地 哈爾濱、長春、吉林、綏化、雙城、黑龍江、山城鎮、遼陽、撫順、營口、安東、開原驛、四平街、公主嶺

本總支各行營業時間 自三月一日起至十月末日止每日午前九時開辦午後三時止辦星期六午前九時開辦正午十二時止辦 自十一月一日起至二月末日止每日午前十時開辦午後三時止辦星期六午前十時開辦午後一時止辦

日政府意見書 更再爲擬案

發見再須考究事項 改由吉田大使携行

日政府向國聯提出之意見書經外務及軍部側愼重協議之結果因已得成案應使廿一日出發之松岡全權携行惟因復發見有必須再爲考究之事項故須再爲擬案於廿一日終不能趕及乃預定使於廿八日出發之吉田伊三郎氏携行然國聯側若望意見書急行提出時則有於中途亦可使飛機送往之議云(廿日東京專電)

日政府對李頓報告書之意見書雖已略爲完了惟因有一部未能完成至廿一日因翻譯及印刷時間不及對於廿一日出發之松岡全權內田外相僅訓示意見書之概要意見書則於廿八日使出發之駐意大使吉田伊三郎氏携行云(廿日東京專電)

日軍部對國聯方針 貫徹既定主張

對中日事變之特殊性 諸列强間已漸行自覺

陸軍對國聯方針迄今已如屢所聲明決從既定方針一路邁進設苟能得於平和裏解決問題以貫澈其所信此爲理想至現下蒐集列國之輿論已有續行講求此政治的解決之平和手段之途經而小國側間雖依然執自國本位之敵對主義然反此諸列强間對中日事變之特殊性漸行自覺而認識依不即乎事實之解決方法爲危險對歐美流之空理空論到底不能解決糾紛也意見已有一致之傾向對此等列强間之輿論歸趨軍部以此際日本國民有総行大團結之必要爲貫徹日本主張排除一切之小刀細功與權謀等而依其所主張向前一路邁進云(廿日東京專電)

滿鐵側之反駁書 提交外陸各省

詳細證明其誤謬之點 斥不得判斷取材輕重

對李頓報告書滿鐵側之反駁意見書於十九日經東京支社而提交於外務陸軍拓務各省矣(廿日東京專電)

滿鐵本社對李頓報告即作成反駁意見書經東京支社而提交於外務拓務兩省及松岡代表矣其要領如左

在調查委員報告關於滿鐵之記述已包含於第三章然會社對該報告書隨處則感屢屢犯旅行者預定之概括的記述對全般的印象爲起草者過考慮自己之立場對記述由一定的眼界而書結果遂至最不公平爲且不得判斷其取材之輕重對重大之前題與神秘之影響事項則等閑視之而對細微之事實決誇大之乃從經營鐵道之立場作論理的歷史的啓蒙詳細證實其誤謬矣(廿日東京專電)

國聯調查團報告書全文 (一)

一九三二年九月四日在平簽字 南京國府外交部譯

△目錄

緒言

第一章 中國近年變遷之概況

第二章 滿洲之狀況及其與中國其他部份及俄國之關係

第三章 一九三一年九月十八日以前關於滿洲之爭執

第四章 九月十八日及其後事變之敘述

第五章 上海

第六章 「滿洲國」

第七章 日本之經濟利益與中國人之經濟絕交

第八章 在滿洲之經濟利益

第九章 解決之原則及條件

第十章 考慮及對於行政院之建議

緒言

△一九三一年九月二十一日 中國正式向國聯申訴 一九三一年九月二十一日、中國政府代表在日內瓦致函國際聯合會秘書長、請其促使國聯行政院注意中日爭端、使該項爭端由於九月十八日夜瀋陽事件而發生、并依照國聯盟約第十一條、請求行政院、立即採取辦法、使危害國際和平之局勢不致擴大

△國聯行政院九月三十日之決議 九月三十日、國聯行政院爲下列之決議

(一)行政院知悉中日政府對於行政院主席所爲緊急聲請之答覆、及爲應付此種聲請所取之步驟

(二)行政院對於日本政府之聲明、謂對於東省並無圖謀領土之意、認爲重要

(三)行政院知悉日本代表之聲明、謂日本軍隊、業經開始撤退、謂日本政府當以日本人民生命財產之安全有切確之保證爲比例、仍繼續將其軍隊從速撤退至鐵路區域以內、並希望從速完全實行此項旨願

(四)行政院知悉中國代表之聲明、謂中國政府對於該區域以外日僑生命財產之安全、在日軍繼續撤退、中國地方官吏及警察再行恢復時當負責任

(五)行政院深信雙方政府亟欲避免採取任何行動、足以擾亂兩國間之和平及諒解者、並知悉中日代表已保證各該國政府採取一切必要步驟、以防止事變範圍之擴大或情勢之惡趨嚴重

(六)行政院請求當事兩方盡力所能、速行恢復兩國間通常之關係、並爲求達到此項目的、繼續並從速完成上述保證之實行

(七)行政院請求當事兩方隨時將關於情勢發展之消息充分供給於行政院

(八)行政院決定如無意外事件發生有即時開會之必要者、則於十月十四日在日內瓦再行開會、以簽量彼時之情勢

(九)行政院授權於其主席經向各同僚尤其兩關係國代表諮詢後、認爲根據從當事國或從其他各會員方面、所得關於情勢進展之消息、無須再行開會時、得取消本院十月十四日之會議

△當決議通過前、正辯論時中國代表發表其本國政府意見、聲稱一對於確保日本軍隊之迅速的及完全的撤退、及原狀之完全恢復、行政院所得採取之最妙方法、即爲派遣中立委員會至滿洲

△十月十三日至二十四日行政院會議 行政院爲考量中日爭端起見、自十月十三日起至二十四日止、重開會議、該會議之決議、因日本代表之反對、未能全體通過

△十一月十六日至十二月十日行政院在巴黎開會 十一月十六日行政院在巴黎重行開會、專心研究當時之局勢、幾達四星期之久、十一月二十一日日本代表聲稱日本政府切望九月三十日之決議、在精神上及字句上諸實行、並提議派遣調查團實地考察、該項提議、嗣爲行政院其他一切會員所贊成、一九三一年十二月十日全體通過下列決議

△十二月十日之決議 (一)行政院重申九月三十日一致通過之決議、該決議經中日兩方聲明各受其莊嚴約束、故行政院要求中日政府採取必要步驟、實行該項決議、俾日軍得依照該決議內所開條件儘速撤退至鐵路區域內

(二)行政院認爲自十月二十四日會議後、事變更爲嚴重、知悉兩方擔任採取必要辦法、防止情勢之再行擴大、並避免任何行動、致再發生戰爭及損失生命之事

(三)行政院請兩方繼續將情勢之發展隨時通知行政院

(四)行政院請其他會員國將各該國代表就地所得之消息、隨時供給行政院

(五)行政院審於本案之特殊情形、欲協力促進兩國政府謀兩國間各項問題之最後根本解決、故並不妨礙上述辦法之實行、決定派遣一委員會、該委員會以五人組織之、就地研究任何情形影響國際關係而有擾亂中日兩國和平或和平所維繫之諒解之虞者、並報告於行政院、中日兩國政府各得派參加委員一人、襄助該委員會、兩國政府對於該委員會應予以一切便利、俾該委員會所需之任何消息、均可得到、茲了解如雙方開始任何商議該項商議、不在該委員會職務範圍之內、又該委員會對於任何一方之軍事辦法、無干涉之權、該委員會之委派及其考量、對於日本政府在九月三十日決議內、所爲日軍撤退之鐵路區域內之保證、並無任何妨礙

(六)在現在及一月二十五日舉行下次常會之間、行政院仍在受理本問題中、請主席注意本問題、並於必要時再行召集會議 (未完)

廢戰會促北平商會 速籌廢戰分會

籌備委員爲胡適周作民等

北平通訊、全國廢止內戰大同盟會、近擬在北平漢口重慶南京廣州五處組織分會、該會昨特於日前分函各地、着手籌備、北平市商會已接到此項函件、原文如次、逕啓者、查本會由全國商會聯合會、上海市商會、上海市銀行同業公會、上海市錢業同業公會發起、於本年八月二十七日成立、本會第二次常務委員會決議、先在北平漢口重慶南京南京廣州等五處組織分會、再查本會分會簡章第五條之規定、分會會所應按照代表大會決議案、借用商會或其他法定團體之房屋等文、茲於本會第六次値日常務委員談話會討論、決定組織分會、應由當地省商聯會商會銀行業公會、等負責進行、復查貴會、亦爲本會會員之一、即乞聯合各團體、積極進行組織分會、再查貴處前已由本會推定胡適之周寄梅章元善周作民冷展其等爲組織分會籌備員、並希接洽、除分函外相應檢奉章程三種、函請貴會查照、即希積極籌備負責進行共匡時艱、並希將進行情形隨時見告至爲盼禱、此致廢止內戰大同盟會總會

全美假選總統結果 羅氏頗佔優勢

胡佛次之實氏得票最少

美大總統選舉爲期僅有二旬於十八日利迭拉利亞姆達伊紀耶斯頓雜誌發表之全美四十八洲之模擬投票結果如左羅斯福氏示有絕對的優勢

●羅斯福● 一四七三四四六票(五六三〇比)

●胡佛● 九七三三六七票(一九比)

●實瑪斯●(社會黨)二一二七二三五票(一四八七比)

(廿日紐約專電)

寧府定期在京召集 全國內政會議

擬先派員赴各省區考察

上海訊、廿乃光十五晨到滬談內政部將召開全國內政會議、屆時各省民廳長各市公安土地衛生局長均須出席、內部現派員分三組考察、第一爲華北組、本人及鄧羅二科長及一技正擔任、不日出發、先赴魯之鄒、平、天津、定縣、然後經井沙回京、第二爲江浙組、由王司長等三人擔任、一路須京、滬、杭、通、第三爲湘、鄂、豫、皖、鐵路各大埠考察、一路至南組、由鄭司長等四人負責、其一二兩組考察地方所組織之民團爲官辦抑民辦、第三組專考察匪區地方善後問題、限一個月完畢、回京後內部即從事擬具提案、現已擬有四案(一)民團與保衛團實行徵兵制、即與目下桂省所辦理者同、將來以此應付國難充實國防(二)地方自治即時組織、與實業發展(三)匪區善後、如土地整理等(四)地方政治制度之嚴密整頓、現下大會秘書處已成立、大會組織、依十八日行政院會議通過進行、會期定十二月十日、在首都舉行、廿定十七日返京

張鈁抵漢口謁蔣 報告克商經過

漢口訊、張方十三日抵漢、下車後即往祭岳維峻靈、定十四日謁蔣、據談、豫南極安謐、信陽商城間通行汽車、鄂東殘匪係烏合之衆、一週內可消滅、立煌經扶兩縣豫省府已派鄒沭心會同劃界、不日可就緒、張此來向蔣報告克商城經過、並請求補充餉彈及棉軍服、何成濬十三日下午二時半由龍港乘飛機返漢、定十四日改乘專輪、再度赴陽新、轉鄂南各縣視察

贛廣昌一帶之匪自相火併

南昌訊、廣昌一帶匪、自相火併、現僞二十二軍均開赴廣昌、出發時其官長宣布此次去打廣昌、又一僞團長潛逃、匪軍跟蹤追擊、第五師追剿方邵股匪、至弋陽縣屬與匪激戰、匪大敗、僞十軍八十三、八十四兩團、全被繳械、餘部殘匪、紛竄回信河北岸、現在剿中

又訊、賀匪率僞七十九師、沿漢宜路北側西竄、至義河集與由新集朱家集南來之僞八師合股、竄至羅家集、當經蕭之楚部堵剿、殘殊匪西竄、蕭昨有報捷電致漢、余家埠之匪、經徐源泉部擊散、王炳南匪約二千餘、盤據汪家橋、經徐部追擊、竄張金河

兵器買賣取締條約 美國近擬批准

美代表在國聯之發表 條約發生效力之曙光

美代表於十八日在國聯之兵器彈藥補造買賣取締委員會發表一九二五年之兵器買賣取締條約近將經美國批准而惹列國之注意該條約以美國爲始雖得有四十五國之簽印然批准者僅爲數國因意大利日本等之大國皆未批准故尚未發生効力殆已形同死文英國若行批准則將誘致其他列强之批准可視爲本條約之効力發生之曙光近年來主要國之兵器彈藥輸出額統計如左

一九三〇年

兵器一八五〇萬元

彈藥三〇八〇萬元

一九三一年

兵器一三四〇萬元

彈藥一六九〇萬元

(廿日日內瓦專電)

牛蘭夫婦 無期徒刑

已送獄執行

南京訊、危害民國共犯牛蘭及牛妻汪得利會、經江蘇高等法院判決無期徒刑、暫寄江寧地方法院、看守所看押、已逾一月、該院對牛汪等、執行地點、奉高等法院命令決在江蘇第一監獄、業於十四日晨六時、由看守所將牛汪提出、押解至大石橋第一監獄、抵監後該將牛汪等衣被行李共皮箱五隻一一嚴行蓋印牛蘭住男監分房九號汪得利會住女監分房一號、一切手續完備後即與驗車房檢驗身體塡報履歷分別押送入監牛蘭夫婦移入第一監獄時典獄長鈕傳錡、對牛夫婦訓話、告以此爲判決確定有罪送監執行第一日、對我大中華民國刑事、任策監獄法令今後應遵守勿違

滿洲報沙河口分社 電話九一三四番

美術研究傳習所招生

傳習科目：墨畫像、炭畫像、油畫像及山水、人物、竹、菊、梅、蘭、水色及油畫等各種

年齡：自十五歲至卅歲

資格：識普通文字好書者

時間：每日研究二小時、早晚由學者自擇

卒業：限期三個月

學費：洋卅元(每月外付)、材料費十元

地址：大連西崗東關街電車站北清玉閣內 傳習師郭鳳岐啓

大連電影院 (上海大戲院舊址) 十一月十八號起映五天

警世哀感頑艷奇情悲片

△喜·哀情者不可不看· △喜·艷情者不可不看·

前集 大學皇后 又名 新標

△喜·妖情者不可不看· △喜·鐘情者不可不看·

導演 李萍倩 主演 陳玉梅 助演 周空空 合演 陶雅雲

〈下期接演後集〉 大學皇后

孔明神數(優待券) 書存無多 購者從速

〔買一冊、送一冊、二人合購最相宜〕

〔閱者注意機會難過、幸勿錯過〕

啓者鄙人收藏之秘本孔明神數書蓋有年矣向不肯示人頃爲指導閱者諸君迷津起見願公諸同好書資金票壹圓國幣壹圓哈洋壹元參角(郵費加一)郵票不收如附此券免加郵費以示優待來件掛號(即書留)可也(通信)奉天省城鼓樓南關東印書館轉交 立達氏謹白

再版繪圖三國 發售預約!!

三國之書百讀不厭故此歷年銷數甚廣現因內地交通不便運轉困難敝館有鑒於此不惜重資在奉印刷且改爲新式洋裝兩厚冊陳列既覺雅觀翻閱又稱便利預約只收半價分甲乙丙三種甲種定價現洋參元預約壹元五角乙種貳元四角預約壹元貳角丙種華裝兩套貳元預約九角外埠郵費按預約加貳成(郵票不收)

預約截至十一月三十日止 准於十二月三十一日出書

奉天城內鼓樓南大街路西 關東印書館謹啓

願辦本報分社者鑒

逕啓者如有希望在本報未設分社之滿洲國各地及河北山東各縣與朝鮮新設本報分社者希直接向本報函商必當照章速與准許此佈 本報經理部啓

爲火灼傷如何療治

爲火灼傷全體被震亦猶跌割諸傷故爲火灼者應靜臥床上不可妄動至於灼處塗藥其目的要在安痛保膚防止傳染助進復原凡此種種如意膏悉具之其油質成分善能止痛其消毒成分善防傳染其生肌成分善能生新故爲療灼之神品 上海公安局二區一所沈君燕臣云「鄙人常用如意膏治療火燙及濕毒甚見靈驗足徵此膏功效神速現因感覺所及特此函謝即希台洽爲荷云云」 如意膏消毒止痛去腐生新統治割破跌損抓傷擦傷蚊蟲咬以及疹瘰疥癬一切濕瘡各藥房均有出售或直向上海江西路四五一號韋廉士醫生藥局函購每匣七角六匣三元五角郵費不取

本店 哈濱 恒順昌 分此貨店

採辦 蘇杭綢緞布疋 歐亞呢絨 粗細皮裘 化粧美品 華洋雜貨 唱機唱片 代理俄國花標 提花毛毯 無不完備

長春日本橋通曙町東頭路南 開幕大發先聲 聘有技師裁製中西禮服 電話三八三九番

阿波共同汽船 大連出帆

▲十六共同丸 ●開往芝罘威海青島 十一月廿一日

▲廿一共同丸 十一月廿四日

▲卅六威海衞 ●開往仁川行 十一月廿四日

▲長山丸 ●開往天津 十一月二十日

▲長山丸 ●開往仁川鎮南浦 十一月廿五日

▲十八共同丸 ●開往芝罘 十一月廿三日

大連市山縣通 阿波國共同汽船株式會社大連支店

朝鮮郵船 大連出帆

●開往青島仁川 ▲會寧丸 十月廿六日

●開往博多長崎 ▲平安丸 十月廿一日

惠通行出帆

▲利通號 ●開往芝罘仁川 十月廿一日

▲福壽丸 ●開往芝罘 十月廿二日

▲泰康號 ●開往秦皇島 十月廿四日

▲照國丸 ●開往門司尾道 十月廿八日

大連市加賀町三〇 惠通行 電話 六一一八 六一一七 三八五一

日清汽船 大連出帆

▲嵩山丸 ●開往青島上海 十一月廿一日 (午九時出帆)

大連汽船出帆

●開往南島上海(午前十一時)

▲奉天丸 十一月廿三日

▲大連丸 十一月廿七日

▲奉天丸 十一月卅一日

●開往塘沽

▲長平丸 十一月廿一日十時

▲天潮丸 十一月廿三日四時

▲長平丸 十一月廿五日五時

●開往安東

▲濟通丸 十一月廿二日五時

▲天潮丸 十一月廿七日五時

●開往門司阪神(大連經由營口出帆)

▲長順丸 十一月一日

●開往登州府龍口

▲龍平丸 十月廿三日六時

●開往清水濱(大連經由營口出帆)

▲煙台丸 十月廿五日

大連汽船株式會社 電話四一八五番

大連市敷島町永和公司 專屬貨客經理店 電話七八六八・七二七八

阪神航路 專屬貨物經理 琴山兄弟商會

政記輪船出帆

▲中華號 ●開往長江 十月廿三日

▲豐利號 ●開往芝罘香港廣東 十月 日

▲門利號 ●開往汕頭 十月廿四日

▲永利號 ●開往芝罘 十月廿一日

▲增利號 ●開往天津 十月廿一日

政記輪船股份有限公司 電話四一四一

大阪商船出帆

●開往天津

▲河南丸 十一月六日

▲武昌丸 十一月八日

●開往橫濱(掛今治)

▲武昌丸 十月

▲江龍丸 十月

▲河南丸 十月三十日

●開往門司神戶大阪(午前十時)

▲貝加爾丸 十月廿二日

▲亞米利加丸 十月廿四日

▲烏拉爾丸 十月廿六日

▲哈爾濱丸 十月廿八日

▲香港丸 十月三十日

▲烏斯利丸 十一月二日

●開往福州基隆高雄

▲盛京丸 十一月十四日

▲長沙丸 十一月廿五日

▲福建丸 十一月二日

日本郵船出帆

●開往滿洲(掛神戶四日市橫濱)

▲里馬丸 ●開往歐洲

▲但馬丸 十月十五日 漢堡

李浦

近海郵船 大連出帆

●開往長崎神戶大阪

▲玄武丸 十月廿三日

●開往橫濱

▲淡路丸 十一月三日

▲勝浦丸 十一月七日

▲玄武丸 十一月廿三日

●開往名古屋橫濱

▲花咲丸 十月廿四日

●開往營口

▲宮浦丸 十月 日

●開往天津

▲淡路丸 十月廿七日

▲相模丸 十一月卅一日

▲勝浦丸 十一月廿六日

●開往基隆高雄

▲岩手丸 十月 日

▲第二養 十月卅一日

龍江分社啓事(一)

啓者茲因前龍江滿洲報分社社長陳敬軒與新聞記者孫笠魚另有高就已與本分社脫離關係日後該陳敬軒與孫笠魚等如有錢欵以及其他一切事項與敝人一概無涉特此鄭重聲明此啓

龍江分社啓事(二)

本分社住址係嫩江春萬增胡同門牌七號大連滿洲報龍江分社嗣後如有訂閱報章以及刊登廣告者請來敝分社接洽可也此啓

龍江滿洲報分社長孫福同謹啓

滿洲中央銀行奉天分行廣告

開業年月 大同元年七月一日

業務要目 各項存欵放欵滙兌及普通銀行一切營業

總行所在地 新京長春

本分行及所屬支行所在地 本分行設在奉天省城大北門內并于哈爾濱吉林黑龍江安東大連開原驛營口公主嶺錦縣及國內其他各大商埠城鎮均設有支行

本分支行營業時間 自三月一日起至十月末日止每日午前九時開辦午後三時止辦星期六午前九時開辦正午十二時止辦自十一月一日起至十二月末日止每日午前十時開辦午後三時止辦星期六午前十時開辦午後一時止辦

織布機

織大布花旗料紋坎布提花手巾機各樣式俱全請駕參觀函詢亦可

奉天日站富士町八番地 中東貿易會社

電話(日本)長二〇二五番 (滿洲)四四五五番

教育界

整理中大院系
羅家倫請教部稍予變更
教部訓令中大准予試辦

南京訊、國立中央大學校長羅家倫、前呈教育部、請將該校前整理委員會整理院系原案、略予變通、經教部轉呈行政院核示、現行政院已訓令教部、准予試辦、教部昨(十四)日訓令中央大學遵照、茲將教部訓令及羅校長原呈、探誌于下

【羅家倫原呈】

案奉鈞部訓令第五四〇一號略開、奉行政院令、據國立中央大學整理委員會蔡委員長呈報該會議決事項、經議通過、令仰遵辦等因奉此、竊家倫視事伊始、即以整理院系爲首務、惟旬日以來、體察校內情形、有不能不請稍予變更者敬爲鈞部詳陳之(一)教育學院前經整理委員會議決、將原有之教育原理、教育心理、教育行政、教育社會四系、改併爲教育學系、又理學院中之心理學系、亦經議決取消、按心理學系爲自然科學、本係理學院所需要、惟查中央大學教育學院對于心理學之需要、較理學院爲尤切、擬變通辦法、在教育學院中設心理學系、以應科學上之要求(二)農學院原設農藝、畜殖畜牧獸醫、蠶桑、森林、園藝、農業化學六科、經整理委員會議決改變爲動物生產系、植物生產系、農業化學系、增設農業經濟課程、俟必要時、得設農業經濟系、茲經考核全部實際情形、似應就有設備情形、合六科爲農藝森林畜牧獸醫農業化學四系、以應實際需要(三)工學院中之化學工程科、經整理委員會議決、併入理學院化學系、查化學工程、爲我國目前急切需要之科目、論其功課性質、屬於工程者較多、現在該科尚有相當設備、至將來如何辦理、尚有待於全盤之計劃、在本學年圳擬暫在工學院中設化學工程組、暫由工學院院長兼管、俾免停頓(四)文學院中之社會學系、經整理委員會議決取消、再科目自併入哲學系、查該系學生六十七人、而哲學系學生二十八人、以多就少、殊屬困難、況社會學與哲學性質不同、合爲一爐、似不適宜、社會學爲社會科學中之重要科學、當我國目前對於解釋社會現象、群言龐雜、方法錯亂之時、似應加以提倡、似宜暫在文學院中設社會學組、直隸於文學院、以資補救(五)理學院中動物植物兩系、經整理委員會議決改併爲生物學系、查動物植物、學理本屬可分、若合該兩系學生中途混合所屬、事實亦多困難、擬在生物學系暫設動物植物兩組以資補救、凡以上所述、經家倫體察校內之實情、詳慎考慮覺如此辦理、正適屬校目前之需要、謹將整理院系情形、據實陳、敬祈鈞部審核備案、實深感禱、謹呈教育部部長朱

國立中央大學校長羅家倫

【教育部訓令】

教育部訓令第八三九〇號、令國立中央大學、查該大學呈請變通整理院系原案一案、前經據情轉呈、並指令知照在卷、茲奉行政院第二八一八號指令開、『呈悉、查國立中央大學整理院系前據中大整理委員會呈擬辦法到院、當經提出本院第四十九次會議議決通過在案、現該校擬將原定辦法、稍予變通應准試辦、仰即轉飭遵照等因、合行令仰遵照、此令、中華民國二十一年十月十四日

文教部重申前令
催報寺院教會
奉天省公署轉飭各縣
限三日按照表式查塡

奉天訊、省公署前奉政府文教部令、查所屬各縣境內、所有寺院宗教會、及其他結會等情事、暨數目、按照表式、查明塡報、該署奉命即轉飭教育廳查報矣、現已數月各縣依式具報者誠多、而未具報、亦復不少、故日昨省公署又奉文教部二二號訓令內開、查各省縣之宗教等會前者已發表式、調查確實數目、依式彙報、迄今數月、仍未造齊殊屬玩忽、今特重申前令、限文到三日、迅速將界內、教會人位查明塡報、以便統籌、而訂法規云云、該省長奉命、刻已通知未報各縣、速急依式塡報、勿干未便云云

高主任不愧人師

熊岳訊、高級小學教員訓育主任威學孔、字敬宜、爲人忠樸和藹、品優學粹、任職以來、對於課業而外、教管有方、如倡提祟儉、以遏奢靡之惡習、添加夜課、以補學力之不及、競々業々、誨人不倦、學生循規蹈矩、受益良殷、若該教員、殊屬不愧人師云爾

四平街天主堂
附設英文班
學者日漸增加

四平街訊、本埠天主教堂、會址寬濶、房屋頗廣、三層大樓、壯麗異常、內設施診所、並有小學堂、男女學生百餘名、教友尤衆、附設英文班、勿論何人、均准入學、一概不收學費、本埠原缺中學、凡於高小卒業者、因無力出外升學、只可暫行在家閑居、遇此機會、正好去學英文、雖不升學、亦可免失學之苦、故近日一般失學之小學生、紛紛去天主堂、學習英文、且多有因而信教者、天主堂之學生乃日有增加云

奬勵義縣教育人員

奉天訊、教育廳據義縣督學吳廷錚視察學務報告、謂校長李英廷、職務熱心、李潤老成歷練、教員楮墨林、講授倜儻、均堪嘉許、等情當即訓令該縣教育局、遵照辦理、并令縣公署查照矣

吉林省立女中
毛校長赴日
出席婦女大會

吉林省、立女子中學校校長毛考根氏、現奉教育廳派赴日本、參與關西婦女大會、以重交、毛校長擬於日內首途東渡云

永吉第四校
趙校長來台

下九台訊、前永吉縣鄉區第四小學校校長趙鴻勳、因有關於校務事宜、於日昨來台、當即下榻於四家子北頭該校原址云

營城普通學堂
教員之異動

旅順訊、營城子普通學堂教員、孫守田君、任職多年、生徒多蒙造就、於月初奉命轉於旅順管內方家屯會普通學堂執鞭、遺缺由皮子窩管內轉來劉淑英女士、聞劉氏對於教育頗有經驗、將來於學生地方上必有一番成績云

農工兩院
增加經費
係補助勞大學生轉學

北平訊、平大農工兩學院、因勞動大學學生轉學頗多、已由該校校長辦公處呈請教部增加經費、茲接教部來電、准每月撥發工院二千五百元、農院九百三十元、膳宿雜書籍等費均在內、九月份各費已轉准平、茲錄原電如次、△部電 國立北平大學鑒、四呈暨上月三十電均悉、機械系轉學生不多、可不另開班、茲核定撥發該校勞大生轉學用費、每月工院二千五百元、農院六百三十元、又農院宿舍困難、准再特別補助每月三百元、學生學膳宿雜、書籍、及必要之參觀費按月攤撥、均併計在內、制服費照酌予停給、九月份費除轉匯外、仰塡印收呈部、教育部長朱家驊文(十二日)印 又該校秘書接得部電後、昨分函通知農工兩院知照、原函如次 △通知 逕啓者、頃奉教育部朱部長文電、內開、四呈云云、仰塡印收呈部、等因奉此、相應函達、此致農工學院、秘書處啓、(十月十三日)

體育

造成十餘種新紀錄
華北運動閉幕
平市成績最佳得總錦標
各地選手紛紛離汴返歸

開封訊、華北運動大會因比賽准時完竣、仍于十三日午四時閉幕禮、獎品四百餘件臚列會塲、琳郎奪目、劉峙致閉會詞、略謂、本屆參加選手、雖不如往年、但能創十餘種新紀錄、充分表現團結精神、實爲可貴現象、國難嚴重之今日學行運動會實負有使命(一)民族強弱、以人民身體強弱爲轉移、有強健精神、始有救國建國能力大會使命、即在使體育群衆化(二)對我國現狀不能灰心絕望、人類求生存、須有自信與團結、觀此次大會、具證華北人民與政府、有堅固之團結、此種團結、即爲中華民族新生命之開始(三)外人譏我無組織、但中華民族終爲整個的、今後相信能根本洗除、此種侮、繼郝更生代表體聯致詞、略謂此次大會舉行、意義深遠、陝省初次參加、尤爲創舉、開會時人人守法、團體守法精神極佳、最後對豫省府及籌備會表示謝意、繼由選手代表答詞、旋發獎、至七時散會

又訊、十六屆華北運動會十三日晚閉幕、男女田徑賽創全國最高紀錄者有女壘球擲遠、女鉛球、男標槍三種、北平共得女網球、男中網球男高田賽、男高徑賽、女排球、男中田賽、全能運動、男中排球、男高排球九項冠軍、得大會總錦標、蔣中正大銀鼎、繼續保持一年、亞軍冀隊、計得棒球、男高網球、男中徑賽三項冠軍、魯殿軍、獲女壘球、女田徑賽兩冠軍、各選手隊定十四日離汴

又訊、十三日晨男中網球冀平決賽、單打平高澤民勝冀喬異之、二比零、冀李溫仁勝平李國藩、二比零、雙打平高澤民李國藩勝冀李溫仁高煥新二比零、總計二比一平得錦標、女排球冀平決賽先勝一局、平反攻連勝兩局、比數極近、第四局冀隊員心慌、陣線紊亂又敗、結果三比一、平隊冠軍、是役常藹、美貞杜兆林王淑貞畢論芬表演最佳、聯絡上平隊較優、五項運動結果、一、平陳盛魁、二四四五點七五分、破全國紀錄、二、平張維新、二二九五點一四〇、破華北紀錄、三、平趙允諾四、豫杜佑

又訊、十三日午待五時、劉鎮華專車赴鄭、宋哲元代表張維藩、鐵道部代表周德偉、教部代表高憲之離汴

又訊、十項運動十三日續賽結果一、劉仁秀(平)五四二九點五五分、二、趙恩桂(冀)五一一三點四七五分、破全國紀錄、三、嚴肇堂(平)四、董鶴年(冀)四百米接力一、冀、二、平、三、豫、四、晉、全能總分、平以二十五分得標、冀十二分豫魯各三分、十三日下午球類決賽、女網球平以二比零勝魯得冠軍、男高網球、冀平決戰、單打冀金惠生底線抽球、每使平艾俊魁無從還擊、冀楊祜文與平江安才共戰五盤、結果、冀全勝、得標、男中排球、平勝冀三比零、冠軍屬平、男高排球十二日複賽、發生問題、冀因一隊員未來、以候補員加入、抵汴初、亦經與競賽隊接洽准許、仍用原案、十二日冀、豫復賽、冀先勝兩局、第三局該隊補員登場、豫抗議、大會對此討論經夜、十三日午決定、取消冀隊資格、復賽、勝利屬豫、豫平午四時決賽、平以三比零得標、冀隊十三日晨抗議、迄晚未復、全體退出會場、閉會亦未領獎、領隊趙文藻勸隊員犧牲、隊員深致不滿、指導員等、主張此事如不得當解決、冀退中體聯、永不參加、大會總幹事袁敦禮謂、未收到冀抗議、冀隊不失體育精神、惟手續不完備、故決取消、省費格云、聞大會如此決定、確因某種關係、不得已、風波之起、則由平隊鼓動、冀原有冠軍望、大會造全國紀錄計女壘球擲遠、女鉛球、標槍、五項、十項共等五種、十三日國術決賽、取李在榮等六十名

基督教立學校
聯合運動會

奉天訊、省城基督教立文會高中、文華中學、坤光女中等體育小學校愼德、爲發展及學生健康起見、乃於本月十五日午後一時、在小河沿體育塲舉行田徑賽運動會云

鐵嶺中學校
球術之比賽
准市民參加

鐵嶺訊、中學校爲提倡各種球術起見、乃在操塲舉行各種球術賽、准市民隨意參加、以資比賽云

日語自修講座
第三篇　文章

【轉載禁止】

117

(冷)エルト アラレ(霰)ニナル
コンド(今度)ハスイジョウキ(水蒸氣)ガジメン(地面)ニチカ(近)イ トコロ(處)ニアルトキ、チジョウ(地上)ノツメタイ イシ(石)ヤ クサ キ(草木)ニフ(觸)レテ ミズ(水)ノ カタマリ(塊)ニナツタノガツユ(露)デ、ヒドクヒ(冷)エルトコホ(凍)ツテ シモ(霜)トナル。
コ(此)ノヨウ(樣)ニ ミズ(水)ハ スイジョウキ(水蒸氣)ニナツテカラ イロイロ(色々)カタチ(形)ヲカ(變)ヘルバカリデナク マタ(又)ヒドクヒ(冷)エルト カタ(固)マツテコホリ(氷)ニナルコトハ ダレ(誰)モシ(知)ツテヲル トウ(通)リデアル、シテミ(見)ルト、キリ(霧)クモ(雲)ユキ(雪)アラレ(霰)アメ(雨)ツユ(露)シモ(霜)コホリ(氷)ナドハ ミンナ(皆)ソノ ナ(名)ガチガ(違)ツテ ミ(見)タトコロモ チガ(違)ツテヰルガイズレモ ミズ(水)ノ ヘンタイ(變態)デ アルコト(事)ガワカル。

水蒸氣在離地上近的時候碰着地上的凉石頭、或草木變作水珠這就是露、再受極冷一凍就成霜了。

這水不獨是、就這樣先變成水蒸氣再變成種種形狀 遇冷又可固結爲氷、乃人所共知的事體、由此看來霧雲雨雪霰霜氷這些東西雖名異形亦不同、但可了然全是水的變態。

(廣)奉天萬芝堂藥店(告)

葠茸丸　補腎丸

立止　咳嗽藥

此藥專治男子先天不足後天虧損少年破身太早房勞過度腎虛腎寒精冷如冰不能種子陽痿不興興而不久夢遺滑精腦髓空乏腰痛耳鳴精神短少自汗骨蒸以及婦女經脈不調赤白帶下下元虛冷久不孕育等症服此藥添精種子壯陽補腎大有奇功每匣現大洋一元五角一打十五元半打八元整

專治男女老少諸般咳嗽不論年深日久虛損勞傷咳嗽吐血痰中帶血傷力咳嗽肺虛痰喘睡臥不安飲食少進內傷外感肺經不清此藥善能止咳定喘養血清痰能補能和能清能散管保去根永不再犯立見功效每付現大洋四角 五付一元八角 十付三元五角整

總號奉天大西關中間路南 支號日本站大街路南 商埠北市場路北 萬芝堂啓 本堂電話 四一四三號

外埠代理
大連 華泰藥房 華西藥房 同德藥房 德新藥房 天德藥房
大連 康德記 普蘭店 義和堂 蓋平 恒裕盛 海城 天馨齋 千金寨 福順增
旅順 德泰號 鳳城 乾德昌 安東 恒順慶 福興堂 成仁堂
安東 東益增 兄弟藥房 芝蘭芳 大孤山 安福藥房 營口 廣順號

外埠購藥郵費自備　本堂醫師朱子岐孔益忱應診

肝火中燒・最易激怒・世人往往因小不忍而亂大謀者・由於憤怒・實由於肝火・君有肝火否・盍服第威德潤腸丸以平之・藥料完全植物質・毫無刺激作用・日服二粒・肝氣不作・祝君前途更多勝利・

價格低廉祇售兩角

第威德潤腸丸

各大藥房均有出售

奉天

靖安遊擊隊是三千萬民衆幸福樂國建設者

埽蕩各地之胡匪出發前 印就宣傳文即隨時散佈

靖安遊擊隊成立後爲地方謀福頗多每當出征必凱旋而歸近因各縣之胡匪披猖即將出發徹底痛剿但恐民衆對於該隊之使命不甚徹底以從前之舊軍隊日之故特印就宣傳文向民衆說明靖安遊擊隊是爲三千萬民衆幸福樂國的建設者凡貪官惡吏都是靖安遊擊隊的敵人該文業已印就於出征掃除各地之匪賊同時即行散佈茲覓其傳文如左

安遊擊隊宣傳文一

一 父老啊請你認定紅袖頭的軍隊就是靖安遊擊隊
二 靖安遊擊隊是爲滿蒙民衆謀幸福的
三 靖安遊擊隊是三千萬民衆幸福樂國的建設者
四 民衆的幸福就是遊擊隊的幸福
五 民衆的痛苦就是遊擊隊的痛苦
六 父老兄弟姊妹呀我們要軍民團結一心的工作
七 父老啊請你看清靖安遊擊隊的軍紀
八 凡害民衆的賊本隊要決對鏟除的
九 凡良民本隊是決對保護的
十 堯舜再現是遊擊隊目的達到期

靖安遊擊隊宣傳文二

一 靖安遊擊隊是保護新國家的
二 靖安遊擊隊救助三千萬同胞的
三 靖安遊擊隊是世界第一模範軍人
四 靖安遊擊隊和從前舊軍隊絕對不一樣的
四 凡遊擊隊所到之處自然就知道實在的價值
六 靖安遊擊隊員是直前不顧性命的眞武勇軍人
七 凡貪官惡吏都是靖安遊擊隊的敵人
八 凡有救三千萬同胞決心的人都是靖安遊擊隊的朋友
九 若有決心從軍的人 安遊擊隊是歡迎的
十 掃淨各地方匪賊是 安遊擊隊一小部分的任務

法庫縣長之調委

查法庫縣長梁維新調省遺缺委李詳生署理聞奉令新舊交替云

◇……鐵龕公園落成式……◇

大和田民政署長祝詞

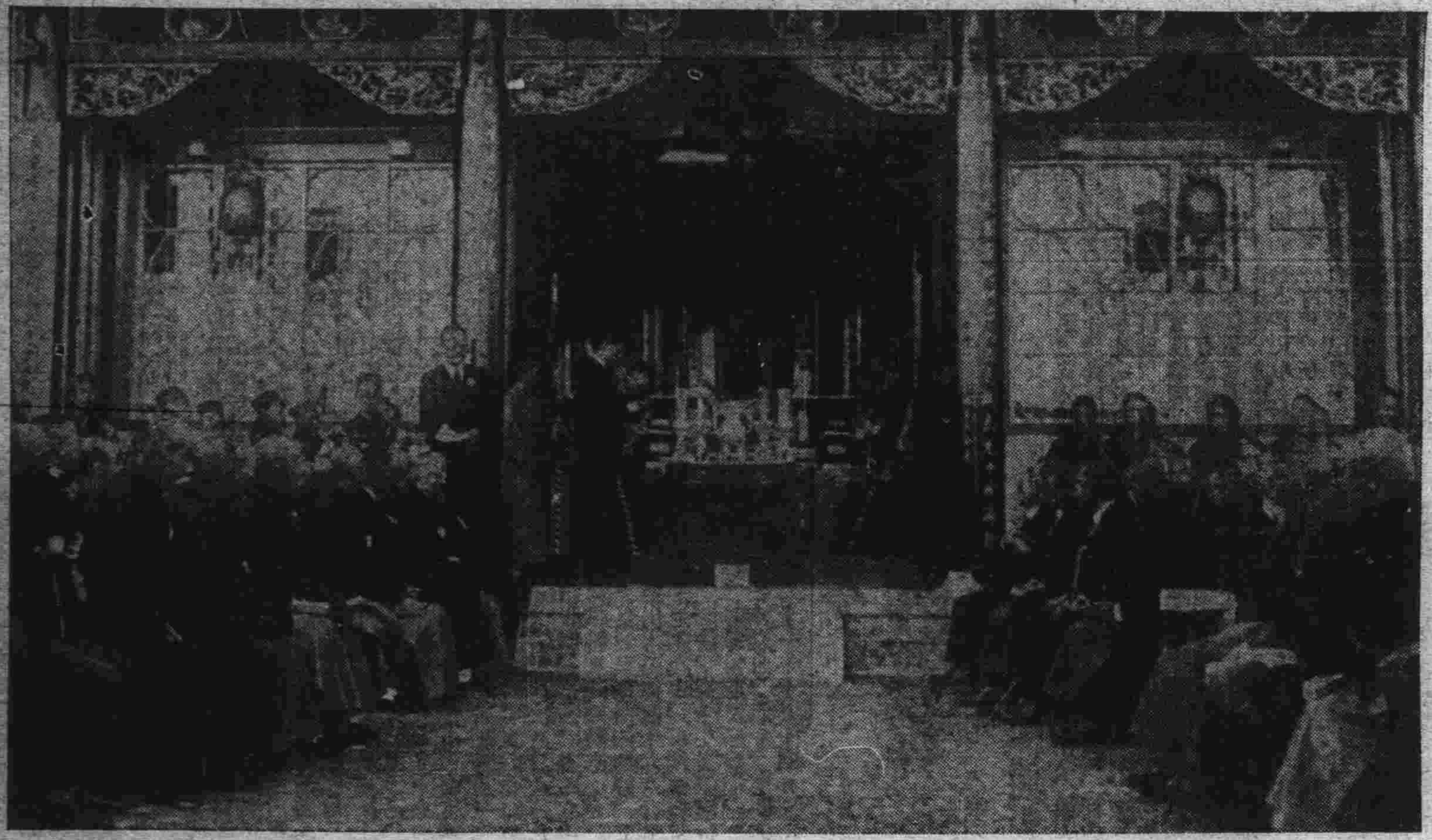

許縣長就事後拜訪各機關 署員送舊迎新

瀋陽縣長許桂恒自於十八日視事後爲聯絡感情計乃於十九日上午十時起往本市省署各廳及市署方面及各團體拜客並呈報到差日期云

又訊瀋陽縣全體職員爲送舊迎新計乃於十九日午後四時假座洞庭春歡宴許新縣長謝縣長云

城東滿堂溝一帶發現大股匪 村民四散逃避

瀋陽縣城東滿堂溝上水泉下水泉趙家溝于家溝各村屯最近發現大批股匪燒殺搶掠恣意妄爲各該村屯鄉民多四散奔逃避難來城投靠親友或賃房居住者頗不少云

名爲招撫實係點驗 兩萬人編一師

限定七日內詳查具報 招撫民團司令趙中將談

滿洲國政府基礎已臻鞏固大同元年度之施政方針以恢復治安爲第一主義已訂定鉅額軍警預算自高粱刈取期澈底討伐匪團務期殲滅而後已現在東邊一帶業經發動其他各地亦將以次清剿茲有歷任師長膠濟路剿匪司令陸軍中將趙惠卿氏深慮屆時大軍所至玉石俱焚地方人民倍受離徙之苦特毅然奮起得有日滿各方之諒解與協助在奉成立招撫民團司令開始招撫工作俾彷徨岐途之兵匪趨入正軌地方人民免受蹂躪慘禍第一批招撫員昨已出發計

周魁剛　赴瀋陽縣境內
陳善一 鄧酒璋　赴新民縣境內
吉露風　赴遼陽縣境內
趙臨候　赴海城縣境內
烏天保　赴瀋陽縣南境
王昌興　赴蘇家屯一帶

攜趙中將對人表示云累受各方之督責誘掖爲地方人民計益覺不容吾人默視故不顧綿薄奮起救時惟茲事大責重非官民一體襄贊不爲功更望地方鄉紳一切膚所關鼎力援助俾收效迅速則人民幸甚國家幸甚茲誌其宣言如左

宣言　新國家肇造於茲半年外修邦交內掃叛逆諸般建設方漸循入正軌平和樂土行見迅速實現星所憾者客秋兵亂之餘地方伏莽遽起盤踞寨堡割到處有之驚水深火熱人民受塗炭之苦今國家基礎既固正謀恢復治安援亂之徒自在殲除之列第大軍所至焉保不玉石俱焚人民離徙之慘一時更所難免者也惠卿久歷戎行拯民有志日睹時艱義既不容默視及承滿日各方之督責誘掖奮起之念於以益堅爰於奉天成立招撫司令部開始招撫工作導彼岐途壯士入於正途藉挽水火人民登諸袵席古云識時務者爲俊傑明順逆者爲達士滿洲健兒不乏明達如肯示誠來歸定當優容羅致儘可開具願書聽候點驗以同效忠國家他年立功社稷垂名青史豈非男兒之本懷乎其願歸農者亦予以保證不究既往得失安危之機繫於一念之差其各猛省是所望焉　陸軍中將趙惠卿

又訊前任魯省膠濟路剿匪司令等要職之陸軍中將趙惠卿氏因不忍蒼生儘作伏法亡命之徒毅然決然呈准當局施行收撫之辦法以期俾被迫爲匪者早日覺悟同心協力報効於新國家該奉天招撫民團司令部業已正式成立並發佈宣言趙司令於司令部成立之當日即派點驗員分往奉省各縣檢點並經限定於七日內將各方之人數彙齊以資呈由當局審核而便編制正規軍點驗員擔任瀋陽境內者爲周魁剛赴新民縣者爲陳善一鄧酒璋赴遼陽縣爲古露鳳海城爲趙臨候

嚴審已多次 仍不認殺人 暫時不送法院

奉天大南門裏皇古廟殺案中之重大嫌疑犯馬廣訓經警察司法科審訊毫無結果乃備文擬送法院廳長認爲即經事主認爲正犯何得無結果送出乃令嚴加審訊限三日內有相當結果故司法科對此案異常重視乃於本月十九日午後一時由司法股長董振鐸科員高泰照假預審馬仍不認殺人張元啓則矢口不移指馬爲正犯經過一小時審訊但仍無結果而退庭云

施粥廠近日情形

近查省立施粥廠第二次施粥第五旬所用米煤及食粥人數由九月廿六日起至十月一日止共食粥人六萬九千八百廿口食用米八十六石六斗五升用塊煤七噸七分四厘販濟股已呈報備案云

先行肅清境內匪患 後再整理行政

許瀋陽縣長施政第一聲 民衆送匾恭頌謝前縣長

瀋陽新任縣長許桂恒於本月十一日早十時赴縣接篆視事同時瀋陽縣門前懸掛國旗各局人員均集縣歡迎新舊縣長交替後即假會議廳就職許縣長演說略謂敝人從政多年對於縣內一切庶政稍有研究此次奉命來長斯邑自當竭力與革以期國利民福惟以瀋陽接近省會素稱肖善之區自去歲事變遷盜匪四起殺燒掠奪人民重受損失以後雖經如何調濟元氣迄未恢復當今急務首在維持地方治安良以地面不靖人民流離一切政治均難進行是以敝人下車伊始既抱決心先行肅清匪患使人民得以各安生業然後對於警察教育實業財政各項事務次第着手整理方能收有實効但以上數端事體繁劇敝人材力有限深恐籌慮不週務希地方紳學農商各界推誠相見時加指正以匡不逮是爲至盼

前瀋陽縣長謝桐森已調省另委消息傳至鄉間商民感謝縣長愛民如子之情均揮淚不止但無術可挽乃經各法團各區村代表恭送金字命地匾額一方文曰公明廉潔於十八日早十一時用鼓樂以送至縣公署云茲誌頌詞及代表氏名如左

滿洲國大同元年十月十八日

茲瀋陽縣第九區全境農商紳現代表吳展忱劉子敬等爲謝縣長仲魯翁於去歲事變到任我縣各區胡匪猖獗人民流離失所惟我九區境界附城四週居民得沾化雨春風代表民難處均賴我縣長設法維持商農方能恢復原狀人民等昨向仲翁榮任他職商農並昭茂德無以爲報謹製匾額一方詞曰（公明廉潔）以揚德政千古不朽代表將於過略陳爲此僅頌瀋陽縣長功德無量矣

瀋陽縣第九區皇姑屯瀋軍屯農商公民代表吳展忱蕭瑞君劉子敬呂奎五耿路堂

瀋陽縣成立情報分處

瀋陽縣公署爲本縣消息靈通計乃成一情報分處委警務局督察長朱上邦爲分處主任已正式成立乃呈報警務廳及奉天省情報處云

經費務求其緊縮 事業力謀發展

擴大棲流所籌設戒療 同善堂第三次會議錄

奉天市同善堂爲謀該堂之發展迭屆於窮黎計乃定每月開董事會一次集思廣益即對於因事變而停止進行之事務亦極謀復活惟關於經費一層力取緊縮主義茲誌第三次董事會經過如左

出席董事長　袁金鎧
董事　吳恩培　方煜恩
吳庭芝　戴裕忱　林耀山
列席市長　閻傳紱
（代表崔良泰）
堂長　劉曜曦

一、覆軍屯地事接洽結果如左究以如何辦理是爲得當請公決　同善堂提
決議　遵辦案
決議　商租年限既以三十年爲限則究竟租與何人應視租價多寡爲標準
二、關於醫校借墊經費一案已蒙市座批准以六千元爲度但須由同善堂書立借據並由董事會擔保後方能准予撥借新公決可否簽名準憐學子案　同善堂提
決議　視市署營業稅案辦理情形爲轉移如何堪借墊時仍由市署借墊至董事會簽字擔保等情亦以前開情形爲轉移如市署不能借墊時則動支所存滿鐵公所寄附金
三、據貧民工廠簽請工廠售貨各欵逐次截留以二千元爲度用作工廠流動資本而利營業案　同善堂提
決議　呈由市署將本床寄附金提撥二千元作爲二廠流動資本
四、擬請將市政公署撥來貧民救濟金充作本堂經費以維善舉請公決案　同善堂提
決議　由同善堂向市署自行商洽
五、善緣寺捐產案歷經多任迄未辦結茲復屢據該捐產代理人呈催前來究應如何處理詳具說明提請公決　同善堂提
決議　由同善堂呈請省署將續公立醫院所佔房間之一萬二千元撥還至抵押日人石田武亥手內之商埠地及石田武亥所蓋房間現無辦法應從緩議楊玉山呈稱各節自應連帶緩議
六、大同元年度預算遵奉第二次董事會議議決案已行削減一千數百元現預算雖較每月計算超過若干元但其中煤火費旅費及敞捐則未至支付期間賞給一項以本堂經費拮据徒具一欄並

鐵龕公園落成式

滿日官紳齊集金州 舉行壯嚴隆重典禮

王故奉天省長鐵龕公園建紀念碑倡築前歲竣工客秋地址雖距城稍遠愛其地勢淸雅可當其選南眺渤海一碧澄淸東瞰赫山萬壑蒼巒松柏翠草鋪茵楓染丹菊綻黃奇石異卉點成大觀園左爲公祠五楹輝煌奪目祠南爲親民館西南築思源亭中立紀念碑高三丈八尺周圍裝飾鐵鍊等等風景難於縷述爰擇本月十六日張委員長舉行落成式邀滿日佳賓四百餘名參列盛典該公園第一門扎成排牌式橫懸金字慶祝落成額交叉滿日國旗第二門之側設受附係員來賓各投鐵龕公園建築紀念誌一冊以留參式紀念紀念碑上懸萬國旗隨風飄揚如彩錦紛飛宴會場扎成松飾圓門兩傍用布綴成畫欄內用藍白布編成大書隆重裝成外懸墨色緞製宴會場匾額特招連市泰華樓高廚烹調佳肴以享來賓式場設祠堂前用紅白色布圍成屏風式大壯觀瞻十時於爆竹聲中舉式如儀州外來賓參列盛典儀擇其重要者特書一二

滿洲國監察院長于冲漢奉天稅務監督署長王家鼎海城稅捐局長曲克宏安達電燈廠經理兼商會長王鎮魁奉天市長閻傳紱等來賓式辭除本報十七日登載外補錄如左

△金州民政署長從七位大和田彌一祝辭

本日茲茲故王君永江之德諸鄉等係發起故王公之祠堂開幕並公園落成之禮聊當祝意以述之

惟故王公金州名門之士德望彌高溫恭慈仁躬致地方之風教文運服官多年自樹以範普其德政鄉士其功績卓著地方人士之景仰思慕弗置焉今茲氏之德舊誼諸氏相謀卜勝地建設祠堂周圍一帶之地啓作公園採故王氏雅號鐵龕以命其名以頌氏之德於永遠耳

溯其起工實亦三載茲本日見其落成實不啻發起諸鄉之慶福來遊此絕景之地地方人士亦自不勝景仰思慕之情本日列此盛式欣快無指聊陳蕪言藉作祝辭

△西部大連商民公議會長許德年副會長劉先鴻周家璧祝詞

金邑紳民各界修建鐵龕公園蓋取王故省長別號以爲公園之名春秋佳日攬勝登臨所以紀念前哲楷模後進意甚盛也茲值落成之盛典參列列席之光榮謹代表沙河口商民以爲之祝曰

望等學邑德望鄉賢萬流景仰地以人傳卓哉名園峴山比美千古流芳後來視此衆情愛護合力經營山河同壽宇宙留名禮舉落成整齊嚴肅典型常新

△奉天稅務監督署長王家鼎祝詞

繄歟我公邦國元良道協黃中殆庶于房赤松尙志衡泌韜光德業所被爲憲一方修文早召遺愛難藏建祠食報維美桐鄉鐵山巍巍渤海湯湯先生之風百世其昌

△普蘭店紳商代表李勝舉謹祝

今日爲鐵龕公園落成之期敝人得以躬與盛會不勝榮幸之至謹綴俚詞以爲之祝

繄維鐵龕吾之長友立德言功堪稱不朽幼而動學長而名彰蜚聲騰實華國有光旋入仕途小試其才開源節流積著理財辦理警務眞定閭閻好完飲跡四境晏然造掌省政圖治勵精考功察吏吏治以清注重教育學校林立更立大學人才蔚起紡紗設場煤鐵礦興造林修路並進兼營奉海路線計畫設施官民合辦不假外資整理錢法活潑金融福我四民士農商工無弊不祛有利必興以富以應至治堪成時際內亂權利競爭軍閥肆虐南北搆兵公曰否否勿預外事保境安民立定宗旨大不韙亂人不悔禍忠言逆耳歸茲大錯公曰已矣無可爲矣道之不行吾其歸矣時變紛乘載胥及溺誰爲爲之至於此極念彼哲人燭照幾先嘉謨弗用抱恨九泉歎公逝矣數載於茲遺愛在人每切遐思今成華表丞相祠堂成茲公園千古同芳

△金州商務會長張宇中楊仁樸謹祝

今日爲故省長王公碑祠落成之日謹具祝文用申頌禱嗚呼夔府千秋永相祠堂猶在峴山萬古羊公碑碣常存維我王公在天列宿嶽降嵩生處爲名儒出爲大吏養東山之望志庶南國之甘棠作一路福星口碑未泯宏衆生霖雨心版莫忘千載如生萬方共仰今當豐碑矗立廟貌巍巍敬布心香同抒額慶在天靈與來格來歆尚饗

△王公哲嗣賢泌謝詞

先父鐵龕公不幸見背蒙諸位官商紳耆暨本城父老兄弟們熱心捐助度地鳩工爲先父建築鐵龕公園一所使先父德行政績藉以留傳不朽今天蒙成典禮隆重舉行復蒙各界來賓光臨參加盛典崇德揚善榮幸非常不但先父在天之靈感戴厚意即賢泌等亦終身難忘隆情敬致謝忱並祝諸公康寧

△王公祠堂內之陳列額

銜牌文曰官

立積垂風黎元洪贈　動燦傳何張作霖贈　陶元裕素徐世昌贈　長才來展段祺瑞贈　以上誄辭　山高水長終明風槩袁金鎧贈　功德常留西崗華商公議會贈　甘棠勿剪劉先鴻許德年周家璧贈　王季烈題籌筆雲凄潘復贈　以上區額

優廉膳生內務部存記道尹奉天民政司使東三省總督府參事二等文虎章二等大綬嘉禾章特任內務總長代理奉省長任命奉天警務處長奉天淸丈局督辦牛海稅捐局局長遼陽警務長歲貢生候選訓導遼康稅捐局長釐理鐵嶺知縣舉理興鳳道任命奉天財政廳長特任奉天省長追贈勳三位二等寶光嘉禾章大總統一等獎章東三省總督府秘書軍械局總辦候補知府以上官銜牌二十四面

△日人贈花圈五架芳名列左

滿鐵理事一同　金州民政署長大和田彌一　關東長官武藤信義　滿鐵總裁伯爵林博太郎　同副總裁八田嘉明

△王公祠堂外楹聯及匾額

生有達義死有遺思以治兵必足賦爲先力與濟艱危已見經綸成覇國

任則異方居則同里不畏難已知幾而退記曾商出處可勝嗚咽望神州　劉德權拜撰并書

感喟寄人琴惜未竟所施間

經綸太息臥龍不再起　莊嚴樂亭榭看永垂紀念蒼茫雲樹幾時化鶴歸來　袁金鎧并書

秋水迴思曹世科福官德贈商衍瀛題

謝景庚村鄧慎亭張本政劉仙洲贈萬維紘題

報來長生周子揚盧睦堂王文川贈胡嗣瑗題

去而登詠張宇中楊仁樸贈許寶衡題

治安維持會

成立後之佈告

奉天省公署爲肅清四鄉匪患計乃成立奉天省治安維持會委趙鵬第民政廳長爲委員長參議王玆棟爲副委員長於十七日宣告成立並佈告週知茲將佈告原文覓錄如下

爲佈告事查我滿洲建國以來凡百政務無不以王道爲主旨正所謂憂民之憂樂民之樂期全國人民同居於安樂之鄉共享太平之福溯自去歲事變以還各地胡匪蜂擁而起無知愚民被迫脅從該入岐途實爲可惜前經擬定自新辦法八項公體週知所有警團良民誤入匪幫如能悔過攜械投誠准予自新不究即往惟實行數月之久悔過自新和投誠報效者固然不少而痴迷不悟暨不明眞相恐懼不前者亦實繁有徒興念及此良深疾仄不教而殺因失愛護人民之本意一味姑息亦非除暴安良之初衷本省長官不忍蒼生儘作伏法亡命之徒現經成立奉天全省治安維持會各縣長即爲何會長本人濟已溺之懷俾救爾等於陷阱之中同登袵席之上彼育從苟能悔過自新非第生命可以保存即生活亦護安全若欲爲國服務尙可酌予位置此次佈告之後所有各地匪徒確能悔過自新虔心向善應即携同家屬或親友二人以上之保證還到就近村公所或警察機關報名繳械分別登記呈由是公署查訊明確取具保證發給投誠者自新證書以便歸家安度不究即往大匪團如有投誠者或直到各縣治安維持會接洽辦理本省長官言如九鼎一諾千金爾等放心作去絕無危害幸勿觀望以致貽戚倘仍甘心爲匪執迷不悟勢必督派軍兵竭力剿除俾安良善現我本大兵力雄厚爾等素所深知而友邦海陸空軍又駐節滿洲一經竭力究剿誠恐死無唯數本省長官何忍不殺而殺不及何能長此姑息指再佈告週知爾等蓋興歸來幸勿追悔莫及勿謂言之不預也切切此佈

公主嶺

推定治安會委員 忠魂碑除幕式

亦決於二十三日舉行 縣公署會議之議決案

本縣縣公署於本月十五日下午二時召開自治委員會第四十三次會議會議場所縣署會議室出席者縣長馬拯民參事官景山盛之助委員程志遠張鳳翔王惠封王蘭亭李耀廷參加職員趙柏林劉玉明馬金凱洪泰增張耀庭紀維綱韓文典康宅安陳家榮趙道榮張俊臣王玉川李瑞甫申積功李春林張世勳戰耀靑李慣亭會議事項一奉省令組織治安委員會案提議者馬縣長決議即日組織縣治安維持會服務職員公推警務局馬金凱自衛團會辦韓文典羅致和稽查長艾長久副稽查長黨慶雲督查長李向芳本鎮紳戶李雅三徐惠一將欽王嘉祿趙致亭等十一人爲委員二建築忠魂碑舉行除幕式日期案提議者馬縣長決議該項工費約需金票三百餘元業在陶家屯興工除將告竣定於本月二十三日舉行除幕式關于募欵一層將印成捐啓分發各市鎮商會長代辦以高雅三申積功爲準備委員黃復發爲接待委員張世勳爲進行委員河村勝么景林爲聯絡員洪泰階爲迎送委員以便進行至參加者各科局長及其他職員皆得列入關于最近戰沒之兵士由自衛團康課長警務局馬局長按名製造木牌鎗分送縣以便臨時加入三裁減目決議由本署各機關之辦公人員內切實裁減以撙節縣欵四微收斗底捐案提議者馬縣長決議暫行緩辦五赴援伊通傷兵醫藥費案提議者景山參事官決議由自衛團總辦公所及警務局兩方面具表塡送來署以憑與吉林省公署交涉擔負六在公主嶺建築縣公署案提議者馬縣長議決緩辦七鴉片收買辦法案提議者馬縣長決議俟奉到省會再議八每月內召開行政會議案提議者馬縣長決議規定每月十五三十兩日舉行會議兩次以利要公九各局按月塡造工作表以便查案提議者馬縣長決議照辦十籌設飯店以便宴會招待外賓案提議者馬縣長決議擇定地點設立以便招待十一省令據本縣代表毛家城鎮村長呈請緩納新舊租賦案提議者馬縣長決議令財務局派人調查實在情形如確屬有困苦情形即將舊年租賦完全豁免只繳新捐一項可矣總計會議十一事項通過照辦者八項於晚六時始行閉會

由那來的匪 持槍行搶未遂 警察搜緝中

日商柳家洋行在酒仙廟西忽於十六日晚間闖入暴徒二名手持匣槍聲言索欵二百時正與夫役相遇而逼索主要安倍篤聞聲即打電話報告警察匪人見勢不佳即身出門往何方不知去向當夜警察該行夫役搜查竟夜卒未捕究竟是否外來匪人抑屬輪子之惡作劇當在未明眞像期間警務方面仍然嚴查期捕獲云

海城

縣公署增添屬官

縣公署在維持會期限內原有二人指導員後改爲參事關副參事官開政府有令委前指導員鐮田政明爲參事官叙七等委任職寺尾良一爲屬官叙委任職又派同學院畢業劉氏爲屬官二君業經到任云

營口

水上警察隊 各隊長均委定

本埠水上警察總局對於遼上下游防務按照步驟通盤劃次第進行各分局巡船均相繼組成現又編組警察隊各隊隊長皆經委定隊兵已訓練成熟日內即出防沿各要隘以保水上安寧云

新京

鴉片專賣籌備會 委員幹事發表

其他簡章規則亦將公佈

據國務院奉執政府命令委任總務廳次長坂谷希一總務廳理事官松田令輔張明濬等八員爲鴉片專賣籌備委員會委員又委任民政部技正丹野保財政部事務官天野作藏爲鴉片專賣籌備委員會幹事其他簡章規則亦將於近日內次第發表云

大批巡官均視事

新京首都警察廳警察總監長餘氏自就職開始執行地方保安警察職務以來對於各地應增設分所或派出所之地早經計劃完整以期地方治安日臻鞏固而維首都十數萬民之安居是以自茲差後將大部幹部職員分別委定詳本報茲又查本月十七日經修總監發表大批巡官計學吉爲九聖祠前分所巡官實興爲平康里分所巡官李山爲西三馬路派出所巡官文光爲河東分所巡官于永興農神廟派出所巡官文璧南關警察署巡官楊容爲通路警察署巡官那世文爲經路警察署巡官楊錫榮爲道街警察署巡官以重職守以上之各署所巡官奉委之至於其他各處之巡官多有業經先後到差視事以維治安曾便動者日內亦須有相當轉換從此首都警察之陣容之一新將來之福民利國定可期也

救濟北滿水災 彩票發賣後

購者之踴躍

大滿洲國國務院財政民政當局前爲商權救濟北滿水災發行彩票定於十月十四日公佈實施發賣併由財政部領下勸切勸捐購買彩票之佈告各情在案查新京市內由商會抽籤指定巨商永衡德會合公新記寶泰昌等字號出售救災彩券以來往購者紛至沓來倍極踴躍足證明人民熱心救災樂善之至意也更聞斯項救災彩票每一張分五條祇售現國幣一元獲得頭彩者即有兩萬元國幣之希望此外二彩至八彩前後附彩及末尾共有得彩號數一萬〇九百九十四號云

趙廠長封翁逝世

新京軍政部附屬被服廠趙廠長趙榮陞氏之封翁年逾知命素稱健康惟今夏偶染微疾四肢受風經趙廠長之延醫調診日不稍暇以期速痊當病期時愈時患雖經中外醫士之診治毫無成效近自秋末冬初天氣轉寒而趙封翁之宿疾遂日漸沈重突於本月十七日下午病重逝世一般親屬友均皆痛惜不置現已由趙氏親視含殮遵禮成服每日前赴趙氏私宅吊唁者絡繹於途公園路日來大有途爲之水馬龍盛極一時也云

本社啓事

分社若以現大洋以外錢鈔交本社時按左開行市

▲今日之行市

大洋兌金票　九二、〇〇
大洋兌鈔票　九五、〇〇
大洋兌小洋　一二二、五〇

經理部啓

吉林

慈善家救濟災民 捐助殘舊衣服
如無存件折合現錢亦可 吉林水災義賑分會傳單

吉林水災義賑分會長熙洽氏爲賑濟北滿災民徵求殘舊棉衣伏望仁人君子大發慈悲盡量捐助如無存件折給現錢亦可棉衣褲每套工料需國幣三元五角其傳單如左

本年北滿各縣水災奇重爲從前所未有目下天氣漸冷我三十餘萬被災同胞輾轉流離號寒啼飢有不堪目睹者在此大同國家必不稍分畛域一致具有惻隱的同情固不待言中央及省政府當此軍務拮据之時勉力籌畫急賑冬賑兩次僅得撥款四十餘萬派員赴災區散放但是災區太廣災民過衆以一杯水救一車薪僅仗著政府的財力是萬萬救不過來的本分會決議除去懇求一般未受災的同胞努力補助別無他策故此公推山本科長范會長富局長曹諮議沙交際員穀公安局長等即日分區勸募目下最要緊的便是禦寒的衣服凡我仁人君子有殘舊棉衣棉褲無論大小更無論新舊伏願大發慈悲盡量捐助如實無存件折給錢款亦無不可刻由本分會議照時價棉衣褲每套工料需國幣三元五角計棉衣需工料兩元棉褲一元五角望即照此賜予即便就近自交本管警察所代收售言說惻隱之心人皆有之願我各族同胞們慨解義囊爲個人造無量幸福爲子孫種千頃福田是本分會同人百拜焚香誠心叩禱者

會長熙洽謹啓

勃利縣克復
于司令之電告

吉林省警備司令部頃據剿匪司令于險舟電告勃利縣前曾被匪佔據已於日前將匪剿除勃利縣照常克復特此電達司令部已覆電嘉獎以示鼓勵云

匪首殿臣 誠意投降

盤據吉海沿線及磐樺兩縣間之著名匪首殿臣現經悔悟洗心滌慮賣刀買犢已宜誓決心投効新國家當經某要人從中調停遂於日昨該氏由煙筒山親自來吉下榻醉仙飯店當日午後兩點在省署晉謁熙省長交換双方意見均屬和平熙省長查核尙有收撫之可能遂派張子衡趙子秀二人爲收降委員聞殿臣歸服後擬委任暫編遊擊隊指揮負保護吉海線之全責云

騎兵旅設辦事處

吉林省警備騎兵第五旅司令部日昨函致省垣各機關云逕啓者本旅已經奉令改爲吉林警備騎兵第五旅茲爲辦事便便起見在吉林省垣設置辦事處一所專與省城各機關接收公文辦理要務現探定寶宜胡同門牌八號院內並委任本部中校參議李光涵爲處長以專責成凡有與本部接洽事項者希即就近辦理可也除呈報並分函外相應函達貴社查照爲荷云云

無線電通信恢復

吉林省城江沿無線電台前以事變當即停辦現爲便利消息起見警備司令部吉司令官逐派工修理完善已自日昨起照常通信云

吉海路照常通車

吉林吉海鐵路前以時局不靖沿線胡匪猖獗以致曾經停車現以胡匪先後遠竄該路當即着下積極修復並請軍隊沿線守備迄昨客貨車已完全開通全朝陽鎮交通頓稱便利云

哈爾濱

大新街之難民 情狀不忍觀
望速設法安置

哈市自洪水氾濫商民住戶均避南崗高地搭棚就宿日下水勢已退佔錢租房者紛紛遷回恢復昔日之觀難獨苦一般無依無靠之貧民在該處爲地寒冷難忍乃竟多有遷至大新街即十二道街之廟電道東統爲難免搭有蓆棚露天住宿狀極悲慘而嗷嗷待哺者爲數尤多未審當局對之究作如何之按置云

爲注重衛生計
令除障碍穢物

濱江市政籌備處長趙伯俊氏以前市內洪水氾濫爲災幾及全市各被水之區域所有溝板經水漂零落遺院內積穢與溝渠臭泥充塞已滿刻下市內積水已退一切秩序自應恢復原狀惟查溝街塵堆積幾遍處內衛生隊有限一時工作不敷分配刷曾令飭各商自行週除而重衛近查臭泥等之障碍物仍有存在故特於昨責成所屬各區飭警就近傳知各商號住戶一律取出不得再行滯留而重公共衛生云

又訊濱江公安局長湯武涉氏以市內洪水既經全部排盡而堆積之臭泥穢物自應運除而重衛生前曾令飭施行在案照近查運除者固不立人而執意希圖少費不運者爲數尤多似此實非注重衛生之道故特於昨又責令所屬傳各商民住戶迅速運除倘再故違定則重究不貸云

當舖請領贓物 公安局批准
向司令部呈領

本埠道外太古街公合當於日前被匪光顧旋經偵緝隊長鄭純玉督飭所屬兼同贓物一併破獲情形曾誌前報茲悉公合當以此案既經運同贓物一併破獲自應領取故特於前日具呈濱江公安局允爲所請茲悉該局據呈後以此案兼同贓物匪犯一併解送濱江警備司令部核辦是以於昨批示令向該部呈領云

杏樹秋花

(鐵嶺)桃李秋華綱鑑爲異益聞本邑城東北里許張芽子溝村多年之杏樹所結果實早已摘淨突於近日枝枯葉衰之際繁花纍纍特奇異姑誌之以供植物家之研究云

大汽車行駛 被公安局批駁

玆有張序周者竟代表北滿汽車公司名目擬在濱江市內行駛大汽車而利交通乃於日前具呈濱江公安局允爲實行茲悉湯局長據呈後以此事關係市政範圍應向濱江市政籌備處呈請而湯局長復查濱江市內有勞工人力車三千餘輛而該汽車果經行駛市內則必致該人力車限於苦境難免挺身走險況値此慌年維護勞工尙有不足何能再恐摧殘是以湯局長對此嚴勵不准實行批駁云

市內商民之虛驚

本月十三日下午九時許道外十六道街突有一人高喊李破爛今晚率大隊進街各商號提新閉門以免到時糜爛是以各商號不明眞像頓生恐慌紛紛關門以防意外該處附近有公安第四分局第五分所之崗警以此事先並未得聞顯係該人造謠滋事立即捕獲記者聞訊立往刺探始悉造謠者乃係本埠上號第八旅機關槍連兵士姓劉名文玉是日夜奉令往南崗設卡旋聞其連長王寶卿云李破爛目下在柳條溝統率大隊千餘人準備於今日晚進哈埠市內掠奪商民並遣兵士七人事前奔往市內傳各商預防伊等七八在市場內失散此乃係該兵十個人所親供而第四分局長但成勝氏以案情區係造謠滋事頗爲重大立即備文押解濱江警備司令部審究以明眞像但是夜附近商民則莫不飽受虛驚云

本溪

戒嚴令甫經解除 匪警忽又傳來
由遼界竄入梨樹溝盤踞 軍警防備中并派隊往剿

本溪警務局長常庚堯氏前以群匪窺伺縣城防務重要於是擬定戒嚴暫行規則以維秩序而保治安張貼佈告於通衢曾誌本報現在時局平靖且匪均行趨避於昨十六日又行佈告解除戒嚴前令茲覓佈告列誌於左

爲佈告事案查前以胡匪充斥進犯縣城曾經佈告戒嚴通知在案現經日滿軍警協力痛剿胡匪業已遠颺地方日趨平靖前頒戒嚴規則自應解除恢復以前狀況除呈令外合仰商民一體週知切切此佈云云

於十七日晚六分許據人報稱有大股胡匪二三百名係由遼界王溝峪嶺竄來在梨樹溝一帶盤踞市民聽聞飽受虛驚軍警各界特別警備並派隊前往剿捕及官兵到時早已逃避多時矣

安東

五道溝發現 綁票案

安東縣警察第三區五道溝住戶孫鴻昌家前五日去有胡匪數名肆意恫嚇臨行將孫之僱工綁去二名及數歲幼孩一名攜之逃去待贖中云

訂期拍賣 緝私贓物

安東緝私局近月來據各分卡所獲送私鹽及犯船照章沒收充公現以積存頗多該局遂訂定以二十二日午前招商投標拍賣以便充公並佈告週知各等情云云

財務局改設 禁煙籌備處

安東縣財務局前次奉令將國稅六項撥回稅捐局田賦仍歸縣署外尙餘地方雜稅一小部份及留職員之四十名以便辦公未旬日又奉令將該局完全取銷即便改設禁煙籌備處處長一席仍委以前財務局長徐鐵珊君承之該重寄業已明令發表在案矣

擬建工廠 救濟韓僑

安東七道溝寄住韓僑前自事變以來加以各處韓僑因受匪業之不得逐漸到安謀生活日繁其中失業者尤夥以故該處有力韓僑爲救濟彼輩失業之計擬建築大模範工廠以便容納約明春當可實行云

胡匪肆擾金山村

安東縣鄉二區金山村一帶胡匪肆擾搶掠牲畜綁人票村民紛紛逃避十室九空業已迭誌本報茲聞日前十五日該村王姓住戶家突去胡匪六十餘名搶畢臨行綁去王姓等人票八名攜逃當報由縣警公安隊追剿中云

日警署驅殺野犬

安東日本警察署向於春秋兩季舉行驅逐野犬以免嚙人而重公共衛生茲又屆秋季驅逐野犬之期該署因訂定以二十一日起至二十六日爲止凡住戶畜犬施打藥針其無野犬即行驅逐云

留守軍彈壓市廛

安奉駐防警備司令李壽山日前以李子榮等匪幫竄擾邑屬四五等區因率全軍日前出發剿討去後市內治安遂留守軍士連及大刀隊等彈壓市廛藉負防衛治安之責以故該連兵日夜出動無間商民幸賴成云

瑣聞

△盜竊禾稼罰跪

(農安)近因胡匪擾亂以致四民失業況城門不時關閉百業停頓由是交通恒斷商民弗克交易困難不問可知貧民生維艱茲幸城門啓仍軍警看守盤詰行人如見形跡可疑者檢驗無他方能放行現値秋收芟刈五谷之時一般貧民比如困鳥出籠多有出撿庄稼以維塊狀如拾人遺棄者孰敢過問最可恨有喝啡擯者無錢了瘾專事偸竊漁日混珠僞稱隨衆檢柴其實掠人正式禾稼警察有保全人民生命財產之責奚容其明偸暗竊故此每見彼等由外背負或肩擔之五谷當必阻止檢驗如係竊取或逼令送回或罰跪門洞以示懲戒云

△欺詐敷竊取耶

(哈爾濱)日昨下午六時道外仁里街門牌四十五號林成寬與其妻邊淑英由南崗同道外擬家行經七道街後則有一水暹不能直接通行乃令其妻邊淑英暫行下車記知市經過去則該韓人謂係丟失衣包一個內計制服一套洋服一套汗褂二件女袍二件女褲一條大煙土半斤煙燈三盞假文津標三一本漢文玉篇字典一本唱歌本一本哈洋一元謂係被該車夫溝通賊人竊去該人力車夫命起以廿並未帶有衣包竟而詐詐良善但該林某勢甚強硬乃扭赴公安第四分局第三分所理論該所李所長審訊双方各持一詞未便擅自了結乃即備事送分局轉送公安局依法審究云

△窃犯當場被獲

(鐵嶺)本邑西關聚成棧於本月之十七日午前六點許突來一人於室內竊去口袋七條該犯正在向外行逃之際當被該櫃夥看見當即扭送分所轉送九分局依法裁辦矣

△娶婦喜車空回

(蓋平)城南朴家溝住戶傳丙文之子早年聘訂劉貴春之女爲室擇定本年舊歷十月初十日迎娶期前通信過禮女家完全接受並無異言迨至吉期鼓樂喧天新郎乘車親迎劉貴春攜女避匿全家不見候至日暮喜車空回新郎敗興而歸因此雙方已在法院起訴矣

△青年會演電影

(吉林)省城東商埠基督教青年會現又租到最新出品之著名武俠影片江湖廿四俠已自日昨起開始演映擬演三日屆時觀衆頗形擁擠云

△花會局之猖獗

(營口)本埠花會局盛行路人皆知近來尤其猖獗而一般流氓等均趁機假南頭某處開設花會局數處每日獲利甚鉅且至滿城風雨貽害地方匪淺望有管理之責者速爲設法取締爲

△誰叫你不小心

(營口)市內南新街臨時菜市場集昨早六時有某甲赴菜市買菜不料被竊賊將腰中現大洋票一十餘元掏去尙不知覺迨經買菜取錢始知被盜當在各處尋覓竊賊已杳如黃鶴矣

△擬設洋灰公司

(遼陽)頃聞于邑高力門外太子河附近地點有商人擬出資五百萬圓設立洋灰公司建築大規模之工廠目下正在日站遼塔旅館籌備進行云

△天寒初降小雪

(遼陽)近日來天氣非常寒冷兼以日色不正日昨午刻微降小雪少許即止此乃遼埠初次之降雪也

提莊特別拆扣大出賣

舉全店所有大行開賣……豫備冬季用品者現正購買最好時也

廿二日
廿三日
廿四日
廿五日
廿六日

一年一回

開店午前八時半

以五日間爲限！

品格本位
破格特價品

特製襯衣	七角八分	特選實用毛手套	二角九分	女學生用純毛手套	二角三分
純毛衛生肌衣	九角八分	羅紗製鞋托	一角五分	中學生用三層底襪子(三雙)	六角
駝駱毛衛生衣	三元九角八分	婦人用純毛肌衣	八角九分	男人用三層底襪子(三雙)	六角
特製實用絨叉(一條)	四角八分	同 純毛衛腰	九角八分	小孩用背廣服	一元零四分
特製棉毛襪子(三雙)	七角五分	同 純毛付駱駝手套	七角九分	小孩用純毛肌衣	三角三分
純毛圍脖	七角八分	同 納毛襪套	一律五角	同 法蘭德帽子	一律四角五分
新式貂帽	一元三角五分	同 流行圍脖	一元四角八分	同 純毛手套	一角七分
特選皮手套	一元六角八分	同 人絹製手套	一角七分	同 純毛襪子(二雙)	四角

毛氈特價拍賣 一枚 二枚
一元一角五分 二元三角 / 一元五角 三元 / 二元四角 四元八角 / 三元八角 六元八角 / 七元八角 / 九元八角 / 十二元九角 / 十二元八角

順應季節ー毛氈、羽根被、衛生衣、襪子、手套、毛絨衣、褲叉等、外婦人小孩用品豐富

廉價品每日每刻添加之拍賣品不但價格低廉爲目標且無粗惡者即一雙襪子一件襯衣之微亦以信用爲生命弊店之貨曾經嚴選之手續故純係優良品請顧者安心購荷 在庫中之布頭以及稍受損害等物因爲一掃故以令人驚之價格而拍賣之實價十元之物今僅用一元餘之欵即可購到

拍賣品均係優良者而其價格破格低廉浪華洋行獨特之最賤品與想不到之大賤物

浪速町

浪華洋行

(廿一日因準備賣貨故臨時休業)

新到各種
平劇名曲
歌舞唱片
大有特別
務請諸公
試聽一聽
無不歡迎

勝利唱片

米國勝利公司 滿洲總經理處

山葉洋行

大連本行 奉天分行

消閑世界

臨別贈諸僚屬 （孫仁軒）

人生聚散幻如棋。共事方殷苦別離。希望諸君更努力。他年相會不無期。

和一葉贈滿洲詩韻 （輯五）

其一

多才多藝復多聞。一筆頻掃萬軍。心似浮雲能印月。胸如深岫善藏雲。元龍高臥猶驚世。司馬窮途竟寶文。遙憶陪都衆詩友。滿城風雨恨離群。

其二

牛身正屆亂離時。含淚長吟老杜詩。名士風流聊復爾。英雄困躓竟如斯。騷壇幸遇千磨詰。末世難逢鍾子期。只剩毛錐堪伴侶。憂家憂國寫雄詞。

其三

偶困風塵賦自傷。千金難買好時光。久將志遠期鴻鵠。敢以德衰笑鳳凰。落落雄心驚世變。磷磷詩骨傲秋涼。功名未立又重九。應惹黃花笑客狂。

其四

新詩一讀一凄然。有志難伸況少年。高士騎懷同白日。男兒榮落任蒼天。張良忍納橋邊履。蘇武忠吞雪後氈。願效古人敦氣節。千秋名望共珍傳。

狂風暴雨裏的蜂蝶（續） （馬雲超）

「天有不測的風雨、人有旦夕的禍福、莫非得了意外的災病嗎？總然這樣難道信都不能寫了嗎？真這樣的危篤嗎？不見她的來信也許是洪蔣作誤吧？抑是棄我如草芥呢？她不是說合神離的人我相信她決不忍心做出朝秦暮楚的事來！一在這樣意緒雜亂的當兒、從窗外傳來一縷女性溫柔的音聲

「秋聲可在嗎」

屏裏望眼欲穿的秋聲聽到了這種的音調、不及辦別而食皇喜悅的走了出來●

曾經和惠茹同學半載的韻娟女士手携着秋聲的小妹妹子慧站在庭院、秋聲看見了韻娟突然驚訝而冷靜的眼不錯珠凝視着！又一點一點的轉到失神的樣子垂下那顆久倦未眠似的頭來在想……韻娟激底的曉得惠茹和秋聲兩顆心兒早被一縷情絲緊緊的繫在一起、而秋聲的魂晚更早被愛神引到不可進想的地方了！

「惠女士今日沒有來麽？」

韻娟故意的問、

「你可曉得她的消息和近況嗎？」秋聲不及答覆的在開

「是的！曉得！她方才由姨家回來、到我那裏略談幾句就匆々的告別了！她五點鐘準來的！要我在這裏候着她、今晚五點是必送表妹回家的、所以我謝辭了！一允在明日和她同往公園……已四點一刻了、明日再見吧！」

秋聲隨着送出了庭院、綃過街坊轉過牆角不見了！等候着、秋聲在門前躊躇着、深恨今日的光陰不如往日過去得迅速、這時他又設身處客觀的地位想來感到人當不得意的時候光陰總要和人的心理相背、『會時總恨光陰快、此刻猶怨月歲遲』……正在吟着聽得一陣走路的聲由遠而近、那時刻在他憶念中的惠茹觸了他的視線激發了他的心絃嫖然起一種不可言宣的快感、胸裏藏着的隱憂像有千萬言似的一時間反不知從什麽說起了！惠茹大踏着步兒走近秋聲的身旁好像嬰兒見了慈母一般的親熱、並着肩握着手走進書齋裏、

「妹這爽約的罪名、可逃到那裏去躲避呢？原諒吧！」她用着求恕的樣子說

「這一週的日子你那裏去了」……急切的在問

「太對不起了那天別後接到鄉間姨母寄來一封病重的快信、怎好遲延呢？」

「你可知道這幾天的我心裏怎樣的爲你忐忑呢？……」

「真的嗎？也許又在這裏哄我吧？」

「我的腦海裏早沒有位置他人的餘地了！怎會不眞呢」

「我不願聽口是心非的話」

「對陽奉陰違的人那得不口是心非的說話呢？！」他們都是笑容帶上了一層假怒、的面孔來說、

「我是這樣無意思的說話……」惠極和藹的笑着說、倆無言無語的沉默了一刻他倆祇賴凝視的視線以通愛電

『韻娟妹竹來向你說明日同遊公園嗎？』

「是的！還說今晚五點鐘送她表妹回家、所以不能在這裏候你了！」

壁間的鐘六點打過了好久惠告別後那深灰色的暮景又瀰漫了大地 （未完）

滑稽對偶 （續） （鐵成）

一 先 （老詩人）

神對佛、聖對賢、引玉對拋甎、仙風對道骨、草上對花前、閑煩蘇學士、醉倒李青蓮、九日風高驚落帽、三春酒美欲流涎

二 蕭 （老親）

鞭對鼓、暮對朝、海怪對山妖、搖頭對擺尾、雀躍對蛙跳、裙飄拖地帶、口氣浪歌謠、舉手焚香祝福卿、揮旗潑水把魂招

三 肴 （老卜）

鬮對兒、卦對爻、竹板對金、陞官對倒竈、暗哄對輕敲、拋錢評禍福、執筆扯詼嘲、六市三街宜異術、四通八達虎伸爬 （未完）

轉回了故鄉 （松坡）

——褸窗苦憶——

壁上的時計、在一秒一秒的走着、案頭上的月份牌、是一張一張的扯着、清晨起來、除了梳洗一類的生活外、祇有坐在牢獄般的辦公案前、和這苦悶的生活相奔命、忽忽悠悠的把一天的照光、無形中虛擲了過去、辜首電燈已來了！

僅僅痛苦而又不敢回首的往事、終於在今晚上臉湃的湧上心湖、記得三年前、在一個風雨瀟瀟的秋夜、回到了我久別似渴的故鄉、車子剛進村莊的時候、除了帶着驚異的狗兒、在汪汪的叫着歡迎外、小小的村落、靜寂荒涼一般、因爲全村的人們都早入夢了、車子到了自己的門口、雙手不住的敲了幾下門、『媽媽』的喊了幾聲

「啊啊、媽快些孩同來了」第一個驚醒的是睡在床上的二妹、果然母親首先跑出開門了、他見了異地歸來的我、幾乎喜出老淚來、在他蓬鬆的額髮之下、露出一個歡慰的笑臉說「怎麼走到這般時候？」

「是的因爲天雨、路上車子不大好走」我在這樣的回答聲中、已趁着母親走進室內一見他額上已白髮、已增加了一倍、笑臉上的縐痕、亦深刻了許多、「唉！母親已老了」我心中暗暗的一嘆、幾乎在歡欣的母親面前掉下淚來、久客還鄉、眞是非同小可、不到五分鐘的光陰、全家不小都已起來了、遠方初歸的我、依坐在母親的身前、談起這三年中別離的情形、和飽嘗的痛苦、及談到學商的不易、受虐待、怎樣的受壓迫、怎樣的得病、怎樣的吐血的時候、我的喉中好像已被什麽塞住、淚珠兒不禁奪眶而出、母親便用向和調的慈語來安慰我來……「拍々々」的一陣樓梯聲驚絕了我這悲喜交加的回憶一封長方式黃色的信送在我的面前

一九三二、十、一四燈下

悔了！ （曦君）

——寫給瘦玲——

我們有三年沒通信了！我不知你還是那樣胖呢可是瘦」因爲我所認識的關原人、完全絕斷了信息、所以想要詢問你的近況、也無從探聽、每逢想起你的時候、我先是恨你、後來細想還是怪我自已、到現在一些恨你的意思也沒有了、只有想你和怪我自已！

你所以和我斷絕通信的原故是因爲我的一篇小說、我那一篇小說、不過是和你開玩笑、因爲那時候的我、是非常頑皮的、在沒有材料可寫的時候、便拿你做了材料、究竟我所寫的一句罵你的話也沒有什麽、那知你竟引以爲奇恥大辱、對我很大很重的報復起來、先是給我一個明信片、寫的是什麽一「沒有用的、好友可以變成路人、能給說話升學的路人、也可變成好友……」我當時便給你去信賠罪、你又在報紙上羞臊了我一番、還以爲未足、竟實行你那「有緣來世再見」的主義了！

但是一直到現在我也沒有死、我想你雖然沒和我通信、我也敢斷定、像你那樣健壯的人、三年五年是死不了的、要到幾時才是來世呢？究竟眞死了以後、有沒有來世、即或有來世、我和你能不能有緣、那些事不但誰有不能知道、我等的也不耐煩了！不錯！我的升學確是因爲張給我託人情、才考上的！我說了並不害臊！因爲在上一期我沒託人情、初試考的很近、複試至已苦得答的也不壞、但是竟未能取上、這一次有張的人情、可就考上了、入校以後、功還沒落後、原來升學的十個倒有八個是人情考上的！你何以覺得將這件事證明我是一個利的人呢？你要這樣說、我是因爲他有用才捎他的馬、當初我認識你的時候、也是有事情要求你嗎？你要認爲我求他不對、那麽、朋友有什麽事情就不可以互助嗎？我一篇小說就把你變成路人了嗎？你說我是將好友變成路人、你說有用的路人、變成好友、究竟張是不是路人、要是路人、他能那樣愛管閒事嗎？我怎沒看見那一個走路的人、給我說話升學呢？總之：我那一篇小說不該寫、我是萬分的後悔了！別的話你說的對不對、你自己尋思去吧！你可否仍和我通信呢？

嫁後的他 （續） （空空）

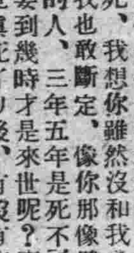

他的父親呢？是每天、每天是去專心做他爲官的公事、那能得着暇空去教導兒子呢？他的母親呢？那讓人家說他的兒子好？

他的肉呀！他的寶貝呀！他的心肝呀！一點不好就對她殺氣、遠遠的一見他的資貝就一句不敢說、只聽說「乖々！你的煙吃足了沒有？昨大的滙票又化盡了麼？我再給你幾張、不要叫那東西知道、他的老家上人、對他固然客氣、對她呢？可「大謬不然」她天天早上、四點鐘就得起來、靜悄々的叫起淘他那坑前、開開他的房門、站立去聽聽睡好沒有、他醒了、還不敢就開口、必定等他咳嗽、然後方敢請安、不是就「大駡而特駡起來」某家無教育、沒家規」請了安以後、還要抄々看々小姑子脾好沒有、等到起來的時候還得替他穿、一點不好、她家老人便吃苦了、不然、便是她的皮兒、吃苦、肉兒、頭兒、任他打駡！大姑子來家了、更長倒霉了、一回要問他「愛吃這樣」？一回又得問他「愛穿那樣」？她把她所有的、盡送給他、就求一日半天的安靜、不然他的母親、便發威風起來了、您想、她本是一青年同胞們、一個極儒弱的人、極溫柔、且能犧牲的一個人、這種生活、她能過得下去麼？她想院中的花草、頭上的小鳥、也有他可愛的生命、他也有可樂的生活、她的可愛的生命在那裏？她的可樂的生活在那裏、她想一下死了、倒也快活、不過她總不甘心

但是她今生無希望了、還望青年婦女們不要再像她這樣可憐、青年女士們、快快興起來努力吧！好做一個奮鬪的準備

十、九於奉天

古本 金瓶錄

第五十九回 潘金蓮打狗傷人 孟玉樓周貧磨鏡 （三）

到後邊與月娘衆人都磕了頭、看見李桂姐吳銀兒都在跟前、各道了萬福說道你二位來的早、李桂姐道、我們兩日沒家去了、因說你四個怎的這咱纔來？董嬌兒道、都是月姐帶累的、俺們白不了收拾下只顧等着他、俺們來遲起身、鄭愛月兒用扇兒遮着臉、只是笑不做聲、月娘便問、這位大姐是誰家？的董嬌兒道、娘不知道、他是鄭愛香兒的妹子、鄭愛月兒、纔成人、還不上半年光景、月娘道、可倒好個身段兒、看茶吃了、一面放棹兒、擺茶與衆人吃、潘金蓮且揭起他的裙子、撮弄他的脚看、說道、你們這裏邊的樣子、只是恁直尖的、不像俺外邊的樣子趫、俺外邊尖底停勻你裏邊的後跟子大、月娘向大妗子道、偏他恁好胯問他怎的？一回又取下他頭上金魚撇杖兒來瞧、因問你這樣兒、是那裏打的？鄭愛月兒道、是俺裏邊銀匠打的、須臾、擺下茶、月娘便叫桂姐銀姐、你陪他四個吃茶、不一時、六個唱的做一處、同吃了茶、李桂姐吳銀兒便向董嬌兒四個說、你們來我們到後邊走走就來、等我和吳銀兒就跟着、潘金蓮李桂姐孟玉樓出儀門、往花園中來、因有人在大捲棚內、就不曾過那裏去、只在這邊看了回花草、就往李瓶兒房裏看官哥兒、官哥心中又有些不自在、睡夢中驚哭、吃不下乳去、李瓶兒在房裏守着不出來、看見李桂姐吳銀兒、和孟玉樓潘金蓮進來、連忙讓坐、桂姐問道、哥兒睡哩、李瓶兒道、他哭了這一日、纔睡下了、玉樓道、大娘、說請劉婆子來看他看、你怎的不使小廝請去？李瓶兒道、今日他爹好日子、明日請他去罷、正說話中間、只見四個唱的、和西門大姐小玉走來、大姐道、原來你們都在這裏、却叫俺花園內尋你、玉樓道、花園內有人咱們不好去的、瞧了瞧兒、就來了、李桂姐問洪四兒、你們四個、在後邊做甚麼？這半日纔來、洪四兒道、俺們在後邊四娘房裏吃茶來、金蓮聽了、望着玉樓李瓶兒笑、問洪四兒、誰對你說是四娘來？董嬌兒道、他留俺們在房裏吃茶、俺們問來、還不曾與你老人家磕頭、不知娘？是幾娘、他便說我是你四娘哩、金蓮道、沒廉恥的小婦奴才、別人稱你便好、誰家自已稱是四娘來、這一家大小、誰與你？誰數你？誰叫你是四娘？漢子在屋裏者待一點兒、略得了些顏色兒、就開起染坊兒來了、若不是大娘房裏、有他大妗子他二娘房裏有桂姐、你房裏有楊姑奶奶、李大姐有銀姐在這裏、我那屋裏有他潘姥姥、且輪不到往你那屋裏去哩、玉樓道、你還沒曾見一日早晨起來、打發他爹往前邊去了、在院子裏呼張喚李的、便那等花哨起來、金蓮道、常言道、奴才不可是小孩兒不宜哄、又問小玉、我聽見你爹對你奶奶說要替他尋丫頭、說你爹昨日在他屋裏、見他只顧收拾不了、因問他、那小淫婦就趁勢兒對你爹說、我絲毫不得個閒、收拾屋裏、只好晚夕來這屋裏睡罷了、你爹說不打緊、到明日對你娘說、尋一個了頭與你使便了眞個有此話？小玉道、我不曉的、敢是玉簫聽見來？金蓮向桂姐道、你爹不是俺各房裏有人、等閒不往他後邊去、莫不俺們背地說他、本等他嘴頭子不達時務、慣傷犯人、俺們急切不和他說話、正說着、繡春拿了茶上來、吃間、忽聽前邊鼓樂響動、荊都監等都到齊了、遞酒上座、玳安兒來叫四個唱的、就往前邊去了

更●正●昨日金瓶梅五十九回之三、誤將編四刊、特此正誤

詞訟見聞錄 （普亭雜俎）（說部之二）（二八六）

周五正救美獲差

阿古過大、老白代必七尼、四古木一削、小兒無諾一日復一日、月復一月、年復一年、工人幹活計、通通的一個樣一年到頭、一天到晚、永不得歇息」瓦立、非夫拉立馬拉他、約四及一（正月、二月、三月、此乃春天」合老少年木撓勾、老白代必七尼可也西、四大拉神言今七外也西「好天多多的、工人幹活計的有、丁頭給錢的有）月吉拉雷、西月二可、合馬拉、道士阿拉木、毛老年、你拉甲年、老白代、必七尼可薩杜、四大拉神、言今蘿杜（刮風咧、下雪咧、陰雲咧、下雨咧、雷咧電咧、天壞了工人做工的靡有、丁頭給工錢的靡有）阿不列立、馬一一由你、列大木（四月、五月、六月、是爲夏天）各別七年也西、毫輪那年蘿杜

瘦藥 梅古魯

——更進一步之——

服用梅古魯可治過胖 使筋肉強健體態美麗

短期間有偉大之效果

身體過胖於美容及保健上有百害無益、而爲揮發容姿之美女性美、男性美則性力精溢之障害、

◇日本創有唯一優秀之高級瘦藥名曰梅古魯（メーグル）乃理化的內服藥、有口皆碑、勿庸復述、如到百貨店購買瘦藥、稍加說明、便知「メーグル」即可見用途之一般矣、

◇東京確實「梅古魯」之所創製者東京市電氣局診療所長小林博士以自己之地位、保證絕對無害、名譽博士等、亦極力贊賞、官公私立大學博士泰斗澤博士、自己治愈、調合配劑之「梅古魯」、衷心讚嘆、

◇與腦下垂體、甲狀腺ホルモン、生殖腺ホルモン等、高用以治肥滿症、名實俱備之藥也、見影之效、尤爲準、內種之ホルモン、互相關聯、服用數日、新陳代謝作用、發揮容姿瑞麗之女性美、之著效果、

◇効能：不僅此也、「梅古魯」之作用而柔軟皮膚、除去脂肪、使之美而步入性精力強之男性美、樂之境地、

◇腦中風、肥滿症、糖尿病、心臟病、易患可怕之病、有純一大之効、認可早期預防、或治療均可、

◇殖腺ホルモン：瘦藥中之梅古魯也以生殖腺ホルモン、新合製成的、

價目 廿五日分 百五十錠入 七圓　十日分 六十錠入 三圓

郵費內地掛號十二錢 滿鮮四十二錢

各百貨店及著名藥店均有出售如有售罄時請直接向本舖購買是荷

本舖 合資會社「梅古魯」商會 東京、京橋、築地ビル內 メーグル 振替東京四五八六三 電話京橋二一五、二一二六

辦理處 大木合名會社本店 同 大阪支店 玉置合名會社

三井物產株式會社 大連支店

電話代表七一〇一番

營業科目 船品販賣、代辦各事、運輸輪船、造物水火保險及附屬事業

東三省出張所地址 牛莊、安東縣、奉天、長春、哈爾濱、大連市山縣通百八十二番地

採辦貨物 滿洲特產物、麵粉、煤炭、煤爐、鐵道用品、各種機械、小野田牌洋灰、洋火、紙類、麻袋、木材、硫安（肥田粉）其他化學肥料、酒精其他工業藥品、五金礦石類、綢緞布疋、鹽、海產物、砂糖、罐詰類、其他食料品、靴皮底鞋

鹿茸活血壯元酒

風寒救星 是治寒木及酒以蛇故保延洋房中祥兩索

腰疼腿痛的金波玉液、是風寒麻木的甘露瓊漿、病癒患者、盈千累萬、收到謝函、汗牛充棟、

杜素娟女士之隱憂

海上巨商杜國華君、紡紗業之錚錚者也、以事務紛繁、夜奔忙、每經劇勞之後、腦力因之突衰、時患精神怔忡、健忘之症、加以無暇注意體育、故飲食少思、體力尤爲衰弱、瘦削、終年在病院中討生活、估半數焉、其夫人杜素娟女士、深爲隱憂、每恨無相當良藥可恢復其夫之體力、去歲見有德國新藥「龜齡機」與其夫之病症相合、因購一打、按日與其夫服用半月之後、杜飲食大增、精神充足、體力日健、雖事務紛繁而精神仍遊刃有餘、迄無衰憊之感、因按日常服、至今乃以「龜靈機」爲維護體力精神之至寶云、

●龜靈機裝在美麗盒中

世界新藥「龜齡機」是專治男女生殖器病的其藥是男女愛情中實缺少兒女的仙丹、返老還童的寶筏、其配製原料純用青春物之生殖腺、甲狀腺、睪丸、卵巢等經種種化學的操作、配以高貴藥料所製成、故效力絕大萬試萬靈、復經衛生試驗所化驗、證明有效、特許專賣、

主治 老翁服、恢復青春、生殖力還少復活、老婦服、月經復至、姙娠子女、青年服、健腦強精、讀書不忘、凡生殖器病、腎虛早洩、陽萎遺精及發育不完全、性感缺乏、貧血、作事厭倦、消化不良、視力減退等、及女子精脈不調、過多過少、經脈閉止、子宮寒冷、腹痛、赤白帶下、交接快味缺乏、半產、及卵巢發育不良、難以受孕等尤爲特效、

△龜齡機養身固精之奇効

「龜齡機」具有極大滋補力、其一盒之効力、遠勝中國參茸一斤、故凡吸鴉片者、老年衰弱者、青年斲喪者、均宜速服「龜齡機」又患早洩病、則男女間快味缺乏此般有滋補陰莖、鞏固玉關之力、患者速服、無不立愈、

大贈送？ 龜齡機！

本藥在東省發行一週紀念、特提五千盒、作爲贈送東省人士之用、以昭效力、而使推廣、照以上定價、在代售處凡購買龜齡機一盒者、即贈一盒、凡購買龜齡機半打者、即送半打、每人限一打、多者不贈、

東省總經理 奉天鼓樓南 金城大藥房

外埠函購、欵先滙寄、郵費在內、郵票代洋十足通用、吉黑郵票亦可

外埠代售處…◇…安東瑞祥泰 洮安德慶仁 遼陽義和堂 營口中西藥房 長春中西藥房 江省德盛 大連同德藥房 吉林五洲藥房 鐵嶺和發久

贈送家庭寶庫

載內家庭衛生普通病症簡易醫療法數十種及婦女行經衛生產乳妊等保護法若干種揷圖七十餘幅凡注意婦女衛生者不可不函索附郵票一分即寄

奉天鼓樓西 金城大藥房啓

健腦補腎 返老還童 生殖靈 奇效如神

不但却病 可以益壽

起居時宜愼重 養生最爲需要

吾人日在社會中討生活、勞頓之餘、起居飲食、稍不自愼、則病魔趁虛侵入、輕則臥床呻吟、重則危及生命、可知於保身之道、既不可忽於衛生之法、更宜留意、欲求所以預防之術、莫如日常服用 生殖靈補藥片 最爲可靠、不但可却百病、絕對能保身體健康、非同市上一般欺人之藥、徒藉宣傳而問實效者比也、請汝不信、請讀左列 醫師保證 可以恍然生殖靈於人生之效用有秘切關係也

醫師保證

據大連長壽公司主人于彭年君聲稱敝公司經理德商禮和洋行生殖靈補藥片乃係世界著名德國史坦博士所發明有返老還童之功爲人類生存一大供獻凡患身體虛弱腦力減退性慾缺乏神經衰弱諸症服之立愈紙屬補劑決非春藥有益人生之聖品也久仰大醫師對於醫理研究有素請爲鑑定加以保證免滋疑惑等語依此令經鑑定該公司經理之生殖靈補藥片純係補劑有益人生良品決非春藥並無毒質願代保證免滋疑惑此證

大連 博愛醫院 院長 孟天成

大連 岐山醫院 院長 楊岐山

大連白十字醫院院長 梁世喧

大連 宏濟醫院 院長 王佩章

主治男子 陽萎 早洩 遺精 夢遺 精液減少 神經衰弱 性慾缺乏 早老 視力減退 腦力衰弱 記憶力減退 生殖器發育不全等症

主治女子 月經不調 月經痛 月經過少 月經不至 性慾減退 乳房發育不全 白帶不姙 子宮寒冷 動脈硬化 毛髮早白 或稀薄 脫毛 顏面早衰等症

服用效能 連服七天食慾大進元氣倍增 連服一月生殖機力絕對強壯

購服者注意 凡服生殖靈藥片、其見效之時期、因各人之年齡體質、及病之輕重而不同有服四五天即見效驗者有服四星期以上、而始見效者故服藥者、必須有忍耐心、切不可中途自廢、或以病體少差、遂行輟服、以致功虧一簣未免可惜服藥後、不論男女、精神倍加、身體強壯、返老還童、延年益壽、而夫婦間猶發生不可思議之美感、但絕非春藥已早經世界名醫證明

每盒四十片定價大洋七元可服七天

每料四盒定價大洋廿八元可服一月

東三省總經理 大連浪速町 長壽公司 電話 六一二六

東省各大藥房皆代分銷 外埠訂購欵須先惠郵費加一成

分銷處 大連市內 華西藥房 西崗子 增盛藥房 同德藥房 西山 德生堂

大連

為盡力於東洋之和平
日滿婦女相攜手
於大阪開催日滿婦女聯合大會
滿洲國婦女代表由連東渡參加

為參加十月二十四五兩日間、在大阪朝日會館開會之日滿婦人聯合會之滿洲國婦女代表一行王梅先女士等十名、由協和會代表紀井一氏之率引、於十月十九日晚十時四十九分車由奉天出發、於二十日晨八時抵大連車站、一行稍事逗留於大連市內、即行乘十時出帆之烏蘇里丸首途赴日本矣、一行之氏名及對本報記者之談話等、記之於左

婦女代表等一行之姓名

右滿洲國婦人代表一行十名於九時三十分、均行登船、均甚欣喜、首途赴日本參列日滿婦人聯合大會、一行之氏名與率引者為滿洲國協和會代表紀井一氏

△新京代表、于嶽英、王瑞蘭女士
△奉天代表、曲淑珍、劉勃彥女士
△吉林代表、毛荷根氏
△哈爾濱代表、王梅先、辛慈英女士
△協和會中央事務局代表張維蘭女士
△全滿日本婦人聯合會代表田中喜代子、岡清子女士

右一行代表對於往訪之記者團有左記印刷文字發表云

我等之使命為東洋和平、

我等于茲離滿洲之土地使節於日本、當此時機、特進一言于滿洲之各位、我等之此行、全由各位之援助、得以列席此次在大阪開會之日滿婦人聯合大會、是以我等依婦女本來之使命、為平和之使、盡力于東洋之和平、更參加日滿婦人聯合會、得以和日本婦人握手言歡、于此則我等之使命、又感其為非常重大、故總得滿洲各位之聲援、方可完成我等此行之重大使命、故我等之航路前途、均為荒波狂濤、而滿洲之前途、亦更當為多事之秋、於此必更進一步、得各位之後援、俾完成此行之使命、及滿洲將來之邁進、尤為我等所深盼望者、於此行矣、幸其遙相聲援也

日滿之親善須婦人握手
王梅先女士談

記者又特訪問一行婦女代表之年長者、哈爾濱代表王梅先女士、據王梅先女士之所談如下

我等此次、得代表滿洲國婦女列席於日滿婦人聯合大會者、個人深以為榮幸、此次出席聯合會、我等有關於國際婦人社交俱樂部之設置、及位進設置東亞婦人聯盟等事之四個建議案、提出以期其實現、個人為日本青山女學院及奈良女子高師第一次畢業生、於茲已十有餘年矣、故此次赴日本、則一如多年之返回故鄉者然、甚為歡喜、更亦必到母校之奈良女子高師訪問之、個人之抱負以滿洲文化之發達及能舉日滿親善之實為期望然其第一步得先改良滿洲之教育、對此亦須到日本各處考察、及拜訪各前輩之高見、更關於日滿親善不單由男子方面之接合、於婦人亦當以本來之面目和平之使命、努力前進、得日滿婦人握手、而其促進力或更倍於男子方面亦未可知、故甚希日本婦人亦來我滿洲參觀一切、加以各方之指正、及互相握手、則為我等最所盼望者

於文化方面甚不及日本
毛荷根女士談

再據現任吉林省立、女子中學校長及滿洲國執政府女官官職之毛荷根女士所談、於文化方面、則滿洲國人比之日本國、相去甚遠、故當從早到鄰邦日本考察教育、以資借鏡、多年未返日本甚為想念、家母為日本靜岡縣人、故此次必到靜岡之第二故鄉一行、則舊時女友等亦當均正在為婦女界奮鬪中、毛荷根女士之日本語甚流暢、此番代表吉林省婦人、參加日滿婦人聯合會、女士當於大會中、對於滿洲國婦人界前進的事宜、有所建議焉

婦人代表者一行之日程

一行赴日本參加日滿婦人聯合大會之日程如下
△十月十九日晚十時四十五分由奉天出發
△十月二十日上午八時到大連車站同上午十時乘烏蘇里丸出帆首途赴日本
△十月二十三日晨到神戶
△十月二十四日、二十五日出席大阪朝日會館婦人聯合會會議
△十月二十六日二十七日、二十八日三日間在京阪各地逗留
△十月二十九日上午十一時由神戶乘船出發
△十一月一日晨抵大連埠頭

滿洲國婦女代表一行
東渡參加婦女聯合大會

西崗街發生交通事故
一車撞傷二人
金永所騎之自動自行車
因其速度過快致肇禍端

十九日午前九時五十分頃、當市內西崗街百七十六番地之電車路軌上、又有交通事故發生、一時交通停止、圍觀者充滿街市、被害者二名、當時昏倒地下、惟有加害者協同衆人、將被害者之兩名、擡送病院、加急治療中、且下生死雖尚不定、諒無危險、西崗署接到報告後、由保安主任、伴同署員數名、奔臨現場、詳為檢視斯時之西崗子街早已人滿、保安主任由人群中擁入現場、據調查之結果、加害者為市內三春町二番地金永自動車修繕工場主人金永清一氏、當時運轉自動自轉車大字六十二號、正通行於西崗子街時、早見有載貨之馬車、通行於前方且有步行者隨其後、擬橫過道路、金永氏自知街路繁雜、且亦知自動所開速度過快、轉瞬間即與前方之車人接近且街路擁小接近後實碍防避、乃即制其自重之速度、期免衝突、在自心之防備中、兩車已相接近、而金永氏處此人馬交集之道路上、失其運轉之把握、而前方之步行者正行至其車之面前、左有貨車一時避免不及、且當時永亦欠缺警戒心、致與步行相衝突、在近之載貨馬車夫、二人、亦隨之而被衝倒、一車碰傷據查被害之步行者、為市內泰公街五十五番地韓國春處同居之韓玉珍現年十七歲、而同被衝傷之馬車夫為山會香爐礁四區二百十七番戶修敬忠現年二十六歲、三角衝突、除負損失極鉅外、且被害者身入病院、尚須極多之醫藥費、更據被害之韓玉珍聲稱、當時由大龍街就歸途至現場時、明知繁雜、但急於返回、正橫斷道路中、左瞻右視、見疾行如飛之自動自轉車、已至面前、正轉換方向、被車衝倒、總之過皆由於金永氏、西崗署對此擬按規處分、韓之治療須三週間、而修之治療亦須數日、二者之醫藥費由何所出、目下正經官調停中云

滿洲社會事業協會計劃
設浮浪者食堂
為安定其基礎生活代謀職業
向滿鐵關東廳懇請用作苦工

大連市有三百餘名浮浪者、無所事事、生活維艱、或乞食、或行竊、非徒市面不安、觀瞻亦更不雅、市當局對此力謀善後、業由滿洲社會事業協會、積極籌辦救濟、決定在市內惠比須町、設立收容五百人之食堂、更為固定其生活之基礎、謀與以相當之職業、其方法擬請關東廳及滿鐵所用之二千餘名苦力中、採用此項浮浪者作工、使之生活安定、大連市長濱市社會課長、小澤太兵衛氏、勞動保護會長永井軍治氏、於十八日午前中、訪問滿鐵八田副總裁、懇談使用此項浮浪者、日金五角、食堂食費五分、尚能剩三角五分、則即可能救出飢餓戰線上、前途黑暗之浮浪者可展開一道之光明云

大連商業學堂三年生
秋季修學旅行
廿一日出發赴奉天撫順鞍山
一行十五名均於明年春畢業

大連商業學堂第三學年學生十五名、全部於明春三月卒業、現以將屆畢業之期、應作遠方旅行之舉、以曠眼界藉作觀摩、故定於二十一日由增田教諭引率、自大連出發赴奉天撫順鞍山等地視察、豫定於廿五日歸連、該十五名學生、於明春卒業後關於就職地方目下均經決定矣云

八田副總裁
赴朝鮮京城

八田滿鐵副總裁、攜同村上理事、杉本秘書役、野村秘書係員、於十九日朝、乘自大連發之旅客飛機、赴朝鮮京城、歸途經由羅津、自天圖線上空、飛過吉敦吉海、瀋海之上空、至奉天着陸、滿鐵正副總裁、於事變後視察該方面、係為初次、一行豫定於廿五日歸連

風船顛覆於海中

大連海務局、於十九日午前九點二十分、接到天津丸之無線電信謂、在北緯三七度三四、東經一二二度二零、威海衛劉公島東北沖八浬之地點、發見長五十呎之風船於該處下錨顛覆、各船須格外注意云

船員上陸後
船翻於海中

於十九日午前市內兒玉町六十番地中島亮作所有船太東丸、六十五馬力三十二噸停於濱町魚市場棧橋地方、在十七日午后四點、船長志村幸太郎氏外六名船員上陸時、船纜未曾拴得結實、於潮退之時、致將該船顛覆、滿載之重油、及其他等貨物、均沉海中、損害約千圓云

捕獲形跡可疑人

原籍山東省濟南府、現在住所不定之王振德者、日久閑居無事、偸竊行為、不免無有、故惹官廳之注意也久矣、現在市內搶案頻出、且該徒近又徘徊於市外、各地與搶案、不無連類、日前被沙河口署捕獲、審問結果、與搶案逃走之犯人等、確有關連、是否有行搶之行為、尚未可知、目下沙河口署、正在審查中云

檢舉密輸團

水上警察署司法係、於十八日午后七點三十分、俄然開始活動、將大連車站及遼東旅館、全行包圍、檢舉日本人三名、關於事件之內容、或係秘輸、尚守秘密中云

殺人犯石本根
法院一次公判

白晝入室殺死戶田政人氏夫人之強搶犯人石本根十六歲、大連地方法院、於二十日午前九點、開第一次審判

廣播順序

十月廿一日(星期五日)
自午前六時 廣播體操
自午前十一時 行市(特產、鈔錢、股票、價目)新聞
自午後○時十分 行市(特產、鈔錢、各地行市、公設市塲、價目)新聞
自午後三時三十分 行市(特產、鈔錢、股票、各地行市)新聞
自午後六時十分
一、新聞
二、講演
三、管絃樂
四、獨唱
五、鋼琴奏曲
六、獨唱
七、管絃樂
八、三曲(深夜之月)
九、職業紹介事項
十、新聞
十一、氣象通報

法院事項

△起訴▽
△原告 會屯金融 被告王世泰 請求貸款金二百圓(九一五)

緊要聲明

啓者敝行員周德陽已於本月十二日退職嗣後周君在外無論發生何種問題與敝行毫無關係恐未週知特此聲明
昭和七年十月十九日
大連市近江町八番地
烏羽洋行啓

大連小崗子 **博愛醫院** 電話一長五四六七 一六八〇九
各科診療 入院隨意
健康相談 骨折脫臼 各種肛門病 (愛克斯)光科 電氣治療 驗血檢菌 齒科技工 阿片嗎啡癮治療 普通異常分娩
院長 孟天成 副院長 日冲飛那

新設 **奥町分院** 電話八五一〇 七六七九

專做 **新式洋服 男女大氅**
自到原料、技藝精細 樣式遂意、價格低廉
新址 大連市平和街八番地 **惠文洋服店** 電話六三五一番

新昌號紬緞莊
新到大批各種綢緞 國產綢緞概照原碼 時式衣料再打五扣 旅行用具藉酬各界 西口皮貨惠顧雅意
特設廉價部
電話 長四九〇四 三八四七番

協茂盛 綢緞皮貨 **莊廣告**
本號應時運到最流行之巧奇絨、雁翎縐、振亞錦、嗶嘰、綢呢、絨嗶嘰、棉織毛織、舉凡各界球袜宜棉之衣料、以及粗細地道皮貨、襄宜各種雜貨、無不應有盡有、批發零售價格分外克己、如蒙惠顧、曷勝歡迎
大連市浪速町五十番地
電話 長四六三二 零售部四九八八 批發部五四五三

西洋大菜 大連亭支店 創設四週紀念
啓者敝店創設以來深蒙各界光臨惠顧不勝銘感今逢四週紀念特為售謝諸君之雅意起見新由東京聘到超等廚師專門研究西洋大菜佛蘭西式特別美味調和膾炙人口清潔適宜衛生且不惜重資新建西式樓房屋內寬敞食堂優尚並有娛樂檯球塲美麗結婚室設置俱備侍役慇懃務祈諸君倍舊惠臨無任歡迎之至

食品價目

一定食 一人份 二樣 紅茶 飯 內等	金五毛
乙等食 麵包一皿 鮮湯一皿 料理二皿 菓子一皿 鮮果一皿 咖啡茶	金壹圓
甲等食 麵包一皿 鮮湯一皿 料理三皿 菓子一皿 鮮果一皿 咖啡茶	金壹圓五

大連市山縣通一百五十八番地(市塲左邊)
大連亭支店主人謹啓

本行 大連市惠比須町一七六 長電話二二四八二番 發電略號ヒコ 振替口座大連四四八八番
合名會社宏菱無限公司先行交易
出張所 奉天青葉町七 日長電話三八三二番 發電略號ホコ

請服 **山得爾彌地** 淋濁之救星
五淋二濁、腫痛危險、不幸而患之、實為不可告人之隱病、法國彌地藥廠有鑒於此、爰採精粹之藥料、製成山得爾彌地藥丸、患淋濁者依法服之、無論病症之久暫、腫痛之輕重、非但痛除腫退、指日可期、抑且濁止淋通、永不復發、但有須請諸君注意者、即山得爾彌地每丸之上、均印有(MIDY)為記、無此記者、必係偽品
服法 初服每點鐘一丸、歷兩日夜、不息、以後五天、每天服四丸、
注意 服藥期中宜節勞靜養、忌進爆熱食物、尤須絕房事
全國各地中西藥房均有出售
上海江西路三六七號 華商新華行 獨家經理
SANTAL MIDY
L. MIDY, PHARMACIEN DE 1re CLASSE

日語教授
能為日滿融合楔子之一助則余之幸後半生將不虛度矣是以開始教授 有志之士盍速來學
前中學校教諭 相原初正 大連市長春台二〇

招募 短期華文打字生 大連近江町二 電四三〇八 英學會

本社電話
經理部 四〇三四 二三四六二
編輯部 七五一三
社長室 二二八一四

招募外埠代理
本公司自設工廠製造各種石綿粉及石綿製品無不精益求精零售批發價格外低廉現因擴張營業起見並招募外埠代理願為代理者來函接洽可也其外代理工業材料無不俱全倘蒙惠顧無任歡迎
大連市惠比須町一九四番地 華北公司謹啓

介紹儒醫姚明甫
專治傷寒瘟疫吐血咯血血崩肺病小腸疝氣痧疹斑點霍亂吐瀉水腫瘰癧對口小兒等症不能盡述各界諸君倘有上述之險症眼疾氣朦推拿大夫診治無不手到病除特此登報介紹名醫姚明甫大夫
介紹人 藍少齋 張本政 王幹臣 劉臨閣 王宣三 杜友棠 范先英 于彭年
大連市浪速町六番地 增盛大藥房 呼出電話四〇七二番

月星老牌 **國華膠皮鞋**
要購膠皮鞋 認明月星牌 國華膠皮鞋 斯界第一家 製品求精良 售價低廉輕 薄利多銷貨 各處有分銷
兼自運銷各處優美膠皮靴鞋應有盡有價錢克已
總代理店 合資會社 **大連洋行** 大連市連鎖商店街 電話長六〇二五・二三二五三

煖爐界之寵兒 防止煤烟之征服者 激賞之標的 因技術優佳及品質構造之卓越
模範火爐
代理店 中山洋行 大連市武藏町七〇 韓白明 電二三三二六

經濟

滿洲國財政基礎已確立 向世界介紹實情

深恐華方宣傳混淆國際觀聽 首將中銀內容印刷分配各國

（新京廿日電訊）自客秋事變以及本年三月九日滿洲國建成後、果然引起全世界之注目、其與東洋具有利害關係之各國、無不對於滿洲問題、競相月旦、關於日滿華三國之行動、已毫無忌憚、加以批判矣、茲者、滿洲內政已得着着確立基礎、若夫郵政關稅之接收、以及財政之確立、資源之豐富等、均有莫大之期待、其前途實屬茫洋無際、距各國之中、迄今猶有對於滿洲國之存在、仍懷疑視者、且有誤認滿洲國不過為日本軍部之一傀儡者、而關於財政上諸問題、亦頗有懷疑滿洲國之獨立性者、今滿洲國鑒於此種情勢、深恐為鄰邦中華民國之惡辣宣傳所混淆、乃認為須商謀對抗辦法、向海外宣傳滿洲國之如何確實、以與以正鵠之認識、為此前曾進行研究方法、茲者將先由外交部選出第一步、將滿洲國財政大本之中央銀行內容、出版一小冊子、以之贈呈各國、俾解疑惑之眼光、今後對於各方面之狀況、仍將繼續印刷成冊、寄送列國云

中銀奉天分行定期焚舊券 函請屆期派員蒞場會同監視

滿洲中央銀行奉天分行、函奉天省公署謂、逕啓者、查本分行遵奉總行命令、焚燬前東三省官銀號舊奉大洋匯兌券、及天津字現大洋券料一案、業經先後請准派員監視在案、茲據奉字公濟平市錢號函稱、本號收回之舊銅元票、業已按照規定、分別即銷、為上下兩段、截至現在止、計共切銷三百一十七萬五千元、分裝兩箱、又歷年銷燬舊銅元票所存之券角、計一千四百八十二萬六千七百〇六元四角五分、裝二百九十箱、前擬遵照新頒銷燬舊幣辦法、一并銷燬、謹造具請冊、報請定期舉行、並轉請財政部省公署及總行、均各派員監視、等情前來、茲經擬定自十月廿日開始、均由每日午前十時起、在本陽純益纖織公司鍋爐、次第焚燬、約在一星期左右、可以焚燬完竣、除已函報總行、并懇請財政部屆時分派監理官前來監視、并函復該號外、相應檢同請冊二份、函請查照、屆期派員、蒞場會同監視、以昭慎重、而符規定、為荷此致、奉天省公署云

沃大瓦會議的結果 經濟協定公布

美德貿易將受嚴重打擊 英國與自由領貿易鉅增

倫敦特訊、致英國聯立內閣改組之沃大瓦帝國經濟會議協定、十二日公布、相信此項公布、在鞏固與勞工自由貿易派分裂之英首相麥克唐納之地位、沃大瓦帝國經濟會議報告、長九十五頁、此項協定之結果、英國與自由領之貿易、每年可奪回外國貿易價值三千一百萬磅、與美德貿易以大打擊、直至今日、沃大瓦會議之報告、在嚴守秘密中、英國與自由領地之特惠稅率表、尤守秘密、報告中之稅率表、本日公布、所以守秘密者、在預防壟斷、此地官方估計、實行此項特惠關稅、輸入自由領之商品價值至少達七千萬磅、去年英國輸入自由領者僅三千一百萬磅、實行此稅率後、英國將奪取外國貿易三千一百萬磅

◇協定稅率內容一斑◇

沃大瓦協定全文發表、英坎協定、對於英國輸入貨物低創稅率百分之四十、另有每年值八百萬元之貨物免稅輸入、英國對於外國輸入之肉類、將大加限制、南非對外國貨物徵收最小限度之特稅、對英國出產許其自由輸入、印度對于貨品一百六十三種、予以百分之十之特惠稅、此外尚有棉花與人造絲疋頭等亦在內、澳洲予英貨以特惠稅自百分之十五至百分之二十、紐西蘭對一切英貨均將減稅、紐芬蘭對某種貨物、允以百分之十特惠稅、按照沃大瓦協定、將邀請錫蘭對若干印度出產、採用特惠原則、其中以棉織疋頭最占重要、英屬馬來政府將被邀予印度以特惠待遇、而印度對于殖民地出產亦將予以特惠待遇、沃大瓦會議中、為各殖民地規定增加之特惠稅待遇頗多、但此要只限於海峽殖民地與香港之汽車、預料為馬來計將削減罐頭波羅蜜及其他熱帶水果之稅則、西印度之果物與西非洲之菜油、亦將獲各自由領之特惠待遇云

孟買棉花又開始交易 英印妥協成立 不再排斥歐人

（孟買廿日電訊）孟買棉花交易所、前因受印度自治派之強迫、乃行排斥歐羅巴人之經理商、為此已久經休業、至十七日英人與印人棉花經理商、妥協成立、此事已圓滿解決、由十九日午後開始交易、同時並取消排斥歐羅巴人矣

綏遠天產豐富（中）

保持各業之優越地位、較前公行時代、頗有進步、不過飽受內戰影響、大軍見臨、擁派驍增、歷年積累、至今未清、以致加入之商戶、未蒙其福、先受其禍、以巳往之辦事人、既不採委員制度、又不徵大家同意、以致貌合神離、殊途異軌、煌煌乎之商務會、竟成軍用之根據處、與籌餉局、亦無可述、時代所演、差幸近年、今日政治漸入軌道、軍事既熄、商務之差強人意、外蒙竟以不通、西路出口貨、頻年擾於十、路之入口貨、恒因稅畜、東西兩路、綏遠居於東西之中間、而卻步、遂感受商業之類敗、以市票充斥、錢法現象、益……紊亂、穀賤傷農、鄉村破產、千瘡百孔、欲救無路、以致治的力量、尚不能挽目前之失、況乎商會、但是愈度困苦生活、愈須力謀團結、打破難關、共懷生路、仍屬之團體、惟有團體、須有團體之組織、有團體之組織、始產出偉大之力量、力量是成事之母、各商戶不乏明達、當能鑑及、況乎現社之商會、純係委員制、人人有參與之機會、事事取乎公開之辦法、決不似昔日之勢矣、據歸綏市商會、最近調查、在由公行改組商會以後、正值繁榮之時、其列名會籍者、尚有一千數百家之多、雖當擁派徵增時代、尚能苟延殘喘、今日商號、已達一千三百餘戶之多、生意固不若昔、然攤派上較昔誠然銳減、會猶是會、日日呼窮、推其原因、而此一千三百餘號之商戶、竟有一半未曾入會、市商會翕主席（保元）為此一節、幾經開會討論、認為既在本市貿易、不應自外生成、倘常此離於同業團體之外、儻圖不納攤款會費、祇享貿易權利、不盡應有義務、揆情度理、似欠公允、現擬因時因地、設法改革、以謀整個的商業發展、所有本市範圍內之各業商號、一律敦勸入會、現已呈請省府備案、同時規定登記辦法、以期商界之大團結成功、以便將來開多數的生活之路云

◇綏西交通業包烏路◇

綏西交通事業、鐵道部早有整個計畫、多年議修之包寧路、今年春季、曾派部局長、督率隨員、測勘一次、結果下來、不過繪一紙空圖、搭上千八百元路費而巳、綏西之交通事業、仍須地方官民、從小處作起、漸臻於發達之境、若純依鐵部、可謂愈遠愈遠、包寧鐵路建築之高調、雖唱之很早、反不若包寧汽車路、居然依時築成、由包頭、過廠汗、以力更、哈拉汗不磬、公廟店、西山嘴、把子神隆、而達於五原縣、由五原縣、西至鄔家地、孟家油房、而至臨河、再西延至烏拉河岸、計五百二十里、在綏遠境內、汽車路之最長者、當以斯路為第一位、然在負目建設之責任者觀之、仍未為側藏、刻擬由包頭直達烏蘭腦包、藉原有之包寧路線、延築至烏蘭腦包、統易其名曰、包烏汽車路、經建廳呈請省府、改為官督商辦、業經照准、同時由省政府、建財兩廳、協同紳商、組織一包烏汽車路管理委員會、其委員、由上之三大機關、各指派一人、以省令指定之、現在八選內定、建廳擬於近日召集一次茶話會、藉事籌議一切、俾斯路整理得法、日臻完善、作為包寧鐵路未完成前、綏寧間唯一之交通利器、同時開寧夏省政府、歸於寧綏汽車路相接之處、約有一百五十餘里、刻以土未凍、極加修理、故兩路交點之處、極見平垣、將來土匪肅清、則西北商務、不患不發達也

商情

日美滙微疲 廿三弗五十仙

（紐約廿日電訊）十九日日美滙兌低落六仙、降至廿三弗五十仙、收盤氣勢、頗感鈍重云

本埠特產（二十日前場）

▲大豆	開盤	收盤
現貨	四、九九	五、〇四
十月	五、〇〇	五、〇八
十一月	四、九〇	四、九五
十二月	四、八七	四、九五
一月	四、八八	四、九五
二月	四、九一	四、九五

▲豆餅	開盤	收盤
現貨	一、五八五	一、五九〇
十月	……	……
十一月	一、五七五	一、五七五
十二月	一、五七〇	一、五九〇

▲豆油	開盤	收盤
現貨	……	……
十月	三、九〇	三、〇〇
十一月	……	……

▲高粱	開盤	收盤
現貨	二、一三	二、一七
十月	二、一五	二、一六
十一月	二、二〇	二、二一
十二月	二、三〇	二、二九
一月	二、三五	二、三四
二月	二、四四	二、四二

▲大豆（十九日後場）

限月	開盤	高價	低價	收盤
十月末	五〇六〇	五〇七〇	五〇二〇	五〇二〇
十一月末	四九二〇	四九三〇	四八九〇	四九〇〇
十二月末	四九一〇	四九一〇	四八八〇	四八九〇
一月末	四九〇〇	四九〇〇	四八九〇	四八九〇
成交額	百三十八車			
▲普通大豆	未妥			
▲豆餅 二月限	一五八五	一五九〇	一五八五	一五九〇
成交額	九千枚			
▲豆油 十一月限	一三〇〇	一三〇〇	一三〇〇	一三〇〇
成交額	五百箱			
▲高粱 十月末	二一三〇	二一五〇	二一三〇	二一五〇
一月末	二三一〇	二三一〇	二三一〇	二三一〇
二月末	二三九〇	二三九〇	二三九〇	二三九〇
成交額	十五車			
▲包米	未妥			

▲現貨交易

	開盤	收盤
混保大豆（帶皮）	五〇四〇	五〇一〇
（不帶皮）		
成交額	十車	
普通大豆（帶皮）	四八六〇	四八七〇
（不帶皮）		
成交額	一千車	
豆餅	一五九五	一五九五
成交額	一萬四千枚	
豆油	一三二〇	一三二〇

本埠錢鈔

成交額 一千七百箱

（十九日後場）

	開盤	高價	低價	收盤
近期	九七、二五	九七、三〇	九七、〇〇	九七、〇五
成交額（近期）	八十四萬圓			
（遠期）	……萬圓			

（二十日前場）▲大連鈔票

現貨高	九七、一五	九七、四五
定期高	九七、五〇	九七、〇〇
成交額	三五萬	
遠期高	九七、三〇	九七、六五
	九七、七五	九七、一五
成交額	二七〇萬	

銀	十時	十一時	十二時
成交額	……	……	…萬
銀對金	九七、一〇		
銀對洋	一二八、九〇		一二六、六五
金對洋	一三三、七五		

電報滙兌

倫敦銀塊	一七片八分七
同前場	一八片
紐約銀塊	二七仙八分三
孟買銀塊	五六留比二分一
英美滙兌	三弗元仙四分一
日美滙兌	二三弗五〇
中美滙兌	三〇弗八分三

▲印度棉花

奔哥爾	一八九留比
布羅其	二一〇留比
奧姆拉	一七〇留比

▲美棉

現貨	六仙四五
十月	六仙三二
十二月	六仙四〇
一月	六仙四八
三月	六仙五一
五月	六仙六二
七月	六仙七六

▲神戶滙兌

日美 賣	二三弗八分三
買	二三弗二分一
正午 賣	二三弗四分一
買	二三弗八分三

▲上海標金（十九日）

開行	七三二兩〇錢
最高	七三二兩九錢
最低	七三二兩〇錢
收盤	七三二兩八錢

商品市場

▲大阪三品（二十日）

限月	前場開盤	後場收盤
十月	一六九九〇	一七〇〇〇
十一月	一七一九〇	一七一九〇
十二月	一七三一〇	一七三四〇
一月	一七四九〇	一七五〇〇
二月	一七五四〇	一七五九〇
三月	一七六二〇	一七六三〇
四月	一七六〇〇	一七六七〇

▲大阪棉花

	現貨	定期
開盤	四四、七五	四八、四〇
收盤	四四、九〇	四八、四〇

▲大阪期米

現	二〇、八九
中	二一、三七
期	二一、六四

▲東京期米

	現	中	期
開盤	二〇、九二	二一、三九	二一、六五
收盤	二〇、八九	二一、三八	二一、五四

▲仁川期米

	現	中	期
開盤	……	一八、四一	一八、六一
收盤	……	一八、四〇	一八、六六

▲神戶豆餅

	開盤	收盤
十二月	三、五三	三、五三
一月	三、五三	三、五三

▲大阪棉糸（十九日）

限月	前場開盤	後場收盤
十月	一六七四〇	一六六〇〇
十一月	一六九九〇	一七〇〇〇
十二月	一七一九〇	一七一〇〇
一月	一七二五〇	一七二五〇
二月	一七四〇〇	一七三八〇
三月	一七四三〇	一七四四〇
四月	一七五四〇	一七四一〇

▲橫濱生絲

	開盤	收盤
當限	四三八〇	四四一〇
遠限	四七四五	四七四〇

限月	前一節	前二節
十月	八九〇〇	八九一〇
十一月	八六五〇	八七九〇
十二月	八五九〇	八六九〇
一月	八六三〇	八七〇〇
二月	八六〇〇	八七〇〇
三月	八六九〇	八六六〇

▲印度麻袋（十九日）

綠紅袋	二六留比〇分〇
臨紅袋	二九留比六分七
滙兌行	九一留比二分一

▲大連股票

五品期	二四、一〇	二四、一〇
豆新期	……	……
錢鈔期	……	……
五品期	二三、八〇	二三、六〇
豆新期	……	二三、一〇
錢鈔期	……	一六、八〇

北地行市（二十日前場）

▲奉票	現貨	六四三〇	
奉天（大洋）	現貨	九二、七〇	九二、〇〇
	定期	一〇七、五〇	一〇七、四〇
	高	一〇七、二〇	一〇七、三〇
開原（大洋）	現貨	九二、六〇	九二、九
	近期	……	……
長春（大洋）	現貨	九七、〇五	九七、〇五
	近期	……	……
▲哈爾濱大洋	現貨	七三、六〇	七三、八〇
安東（鎮平銀）	現貨	一、三〇八	……
	高	九八八兩五	……
	遠期	一、三三一	……
	高	一、三三一	……
哈爾濱（大豆）	十一月	九五五	九四七五
	十二月	九四五	九三五〇
	一月	九四五	九三三五
哈爾濱（小麥）	十一月	一、二四五	一、二四〇
	十二月	一、二六五	一、二七五
	一月	一、三二五	一、三二五
▲公主嶺錢鈔現貨	奉票	六四五〇圓	
	鈔票	九二、五〇圓	

（十九日後場）

奉天（奉票）	現貨	六四四〇	
奉天（大洋）	現貨	九二、六〇	九二、五〇
	定期	一〇七、八〇	一〇七、七〇
	高	一〇七、八〇	一〇七、五〇
開原（大洋）	現貨	九二、五〇	九二、五〇
	定期	……	……
	高	……	……
安東（鈔票）	現貨	一、三二四	一、三三三
	匯兌	一、三三四	一、三三三
	定期	一、三三三	一、三三〇
	高	一、三三三	一、三三〇
▲長春大洋	現貨	九七、〇〇	九七、〇〇
▲哈爾濱大洋	現貨	七三、五〇	……
▲公主嶺錢鈔現貨	奉票	六四五〇圓	
	鈔票	九二三〇圓	

美女畫片　精緻毛巾　蜜臘煙嘴
妃色香皂　搪磁面盆　白銅面鏡

大贈送

鳳凰牌　皇宮牌　鐘樓牌

大贈品
凡購吸鳳凰牌香煙積存空盒五十個或大盒四個可換美女畫片一張或精緻毛巾一條或蜜臘煙嘴一個或妃色香皂一塊

現金獎
每條皇宮香煙內均附有現金獎計分四等一等獎奉鈔六十元二等獎十二元三等獎六元四等獎三元

大贈品
凡購吸皇宮牌香煙積存空盒二十五個可換美女畫片一張或蜜臘煙嘴一個或精緻毛巾一條或妃色香皂一塊

大贈品
凡購吸鐘樓牌香煙積存空盒五十個可換美女畫片壹張或精緻毛巾一條或蜜臘煙嘴一個或妃色香皂一塊

本公司所出各牌香煙悉皆選料精製對於色香味三者無不悉心研究故煙絲金黃細嫩煙味馥郁可口裝璜美麗精緻心曠神怡愛不忍釋是以出品以來風行滿洲有口皆碑近為酬答吸者起見特於皇宮牌香煙內附贈現獎金以助興趣並備美女畫片精緻毛巾妃色香皂搪磁面盆蜜臘煙嘴白銅面鏡等各種名貴贈品以酬愛吸諸君之雅意
贈品掉換處　本公司及各城捲煙代理店

奉天遼寧煙草公司

經理中橋政朝啓

本公司　奉天小西邊門外浩然里八十號　電話四八一一